京城日報
十一月四日(月) 夕刊
編輯兼發行人 兒島吉治 印刷人 小川三之介
京城府太平通一丁目 發行所 合資會社京城日報社

寄贈 10.1

鮮產代表銘酒

三巴酒造合資會社

危機打開のため 銀の國有を斷行

國民政府、幣制を根本改革 四日から實施す

【上海三日發聯合】國民政府財政部長孔祥熙氏は三日銀國有斷行を聲明した、聲明要旨左の通り
（一）銀を國有とす（二）中央銀行を準備銀行とし總ての銀を中央銀行に集中す
（二）爲替比率は一志二片二分の一に安定す

孔財政部長聲明

【上海三日發聯合】財政部長孔祥熙氏の銀國有に關する聲明書全文次の通り（寫眞は孔財政部長）

最近諸外國は金本位を離脱し、また世界の銀價値が昂騰したため支那の通貨はオーヴァー・ヴァリューされた、その結果國內に重大なデフレーションが起り失業增加し、破産者は激增、資本の海外逃避政府財政收入の減少及び國際收支は逆調を示した、一九三四年七月以來三ヶ月半の國銀の流出は二億元以上に達し、應急の處置として一九三四年十月十五日政府は銀の輸出に對し輸出稅、平衡制度を課した、その結果國外爲替の昂騰と銀の海外流出とを防ぎ得て同年破局を免れた、しかしながら當初よりかゝる對策は單に一時的の效果に過ぎないとは明瞭であつた、通貨の價値が高き限りデフレーションは繼續さるべく、而もデフレーションは益々その激しさを增すであらう、また一方通貨價値が下落し銀の國內價値と對外價値との間に激しい開きを生ずるとせば、廣範圍に亘り銀の密輸出を誘致するのは必然の結果である、以上の情勢に鑑し政府は國內通貨準備を保持し、通貨及び銀行の改革のため永續的對策として最近における諸外國の前例に鑑み一九三五年十一月四日施行すべきものとし、次の命令を發布するに決定した

一、銀の保有者は保有銀を一齊に法定通貨紙幣と引換へを要求されるものとす
一、銀價に對する債務の支拂はすべて中國の法定通貨紙幣によつて爲さるべきものとす
一、支那ドルの爲替價値は現在の水準によつて安定されるものとす 而して諸銀行は無制限に外國爲替の賣買に當る
一、中央銀行は今後支那中央準備銀行は獨立の金融機關となり國家の通貨安定を圖るを目的となす
一、支那中央準備銀行は一般商業上の業務は行はざるべく二ヶ年の後兌換券の發行を確立獨占するものとす
一、中國、中央、交通三銀行發行の紙幣を法定通貨とす、而して三銀行の準備銀は一定の統一的支配下におき他に發券銀行の紙幣は引續き流通されるものとす、但し中央銀行紙幣に引換へられるものとす、これら諸銀行は新に紙幣を發行することを得ず、これ等諸銀行未發行紙幣は當該銀行の準備銀と共にすべてを中央銀行に移管さるべきものとす
一、右命令は一九三五年十一月四日より施行するものとす
一、政府はあくまでインフレーションを回避する決意に基き、投機及び物價の不當なる高騰を齎す諸行爲を嚴重に取締る方針である
又一方商工業の正當なる利用に應ずる資金を潤澤ならしむるため及び商業銀行制度の強化をはかるため種々の對策を考究してゐるため
一、政府は刻下の金融及經濟を更生せしめるため以上の建設的プログラムを採擇即時施行し且つ出來る限り速に右プログラムを完了する方針である
以上不況を克服し國民的繁榮を增進しようとする政府對策に對し全國民の全幅的支持を與へるべきことを期待する

一千萬磅クレヂツト設定

上海に緊急財政會議開かる

【上海三日電通】六中全會開會中にも拘らず、孔祥熙氏は三日南京より飛行機で當地着、午後四時三十分より財政部駐滬辦事處に緊急會議を召集、宋子文氏を筆頭に財政部次長徐堪氏その他支那銀行家代表連及び上海市長吳鐵城氏などを加へ二時間に亘り協議を行ひ、六時三十分散會した、銀行家側は更に四日も午前十時より會合協議を行ふ筈、なほ宋子文孔祥熙兩氏は同夜十一時三十分發列車で南京に向つた、會議の內容につき探聞するに國民政府は愈よ海關金單位を二千五百に引上げることにより間接的稅制改革並に爲替管理を決定し近く發表する旨孔祥熙氏より報告したもの、如く、それに伴ふ具體的事項としては

一、海關金單位を二千五百とし對英爲替を一志二片、對日爲替を九十四圓程度に落着かしめる
一、外國爲替は總て中央銀行に於てのみ取扱ふ
一、銀輸出禁止と同樣の效果を收めるために平衡稅を五割增加する
一、中國、交通兩銀行の業務中、外國爲替に關するものは中央銀行に移す
二、中央銀行の業務を擴大す
一、支那人に對しては一切兌換に應ぜず
一、各銀行の發行紙幣は當分の間そのまゝとし暫時中央銀行が統制する
一、中國、交通兩銀行の紙幣は漸次中央銀行の紙幣と取換へる
一、これが資金として一千萬磅のクレヂツトをロンドンに設定する

などが協議された模樣である、而して右對英借款は十月廿八日蔣介石氏が奉化に歸つた時リース・ロス使節、カドガン大使、孔祥熙の四氏對坐して決定せるものといはれてゐる

繰上げ閣議

重要諸案決定す

【東京電話】四日の繰上げ閣議は午前十時十五分から首相官邸に開會、岡田首相以下全閣僚出席、先づ廣田外相よりロンドンにおいて開催さるべき海軍々縮會議に帝國全權として永野修身大將、永井松三大使を起用することに決定、本日附を以て全權仰付けられる旨報告し、なほ兩全權に携行せしむべき帝國政府の訓令案を附議決定を見た、次いで高橋藏相より滿洲國々幣安定並に幣制統一に關する說明あり、次いで松田文相より文部省に新設せられる教學刷新協議會の官制を提出、附議し正式に決定したなほ文相より右委員は目下詮衡中なる旨述べ諒解を求めた、次いで吉田調査局長官より册項の如き內閣直屬委員會の廢止問題につき全閣僚の承認を求めた、更に望月遞相より新通信社問題の經過を報告し、最後に廣田外相より汪精衞氏狙擊事件を報告し午後零時十分散會

閣議決定事項

【東京電話】四日の繰上閣議にて決定せる事項左の如し

一、法制ニ議會ニ制廢止の件
一、文政審議會官制廢止の件
一、臨時產業審議會官制廢止の件
一、教學刷新協議會官制制定の件
一、鐵道省官制中改正の件
一、朝鮮總督府郵便所電信手等に關する件
一、人事
特命全權大使 永井松三
ロンドンに於ける海軍々縮會議の全權委員として參列被仰付
遞信省管船局長 小野猛
遞信省貯金局長 武田泰郎
陞叙高等官一等（各通）
鐵道省技師 山根幸人
陞叙高等官二等

袁市長辭職 後任は宋氏兼任

【北平三日電通】北平市長袁良氏は實兄が藍衣社巨頭と誤認され平津衛戍司令部に逮捕されたゝめ二日夜南京政府に辭職の電報を發し三日政府より許可の返電あり一兩日中に北平を去ることゝなつた、なほ後任市長決定まで平津衛戍司令宋哲元氏が兼任する筈

河北、察哈爾二省に 單一政權確立

宋氏中心の舊西北系一元化

【北平四日電通】北支五省政權問題が蔣介石氏の閻錫山、馮玉祥懷柔成功により山西は早くも圈外にされ、從つて山東、綏遠も二の足を踏むに至つたゝめ河北、察哈爾二省に先づ鞏固な政權を樹立し、山西、山東、綏遠を第二段に置くべしとの說有力となり、河北、察哈爾の單一政權問題が遽かに擡頭し來つてゐる、北平市長袁良氏は辭職の結果北平市長が宋哲元氏の手に歸し、次いで河北省主席商震氏驅逐運動となり、天津市長程克氏排斥となつて現るべく、河北、察哈爾兩省及び北平、天津兩市に宋哲元氏の勢力を中心とする舊西北系一元化が實現し事實上宋哲元政權の確立を見るに至るべく期待されてゐる

汪氏の容態

【南京三日電通】中央醫院は三日朝十時汪精衞氏の容態につき左の如く發表した
汪氏の二日夜の容態は頗る良好で、同夜九時より三日朝九時三十分まで安眠しその後更に安眠に入つた、三日朝八時現在の體溫三七度四、脈搏八〇、呼吸一七である
なほ三日朝は蔣介石、閻錫山氏等國民政府要人多數汪氏の病床を見舞つた

大串參謀長 北鮮から渡滿

朝鮮軍參謀長大串少將は三日午後三時五十分發北鮮經由滿洲に赴いた、途中羅津港、雄羅鐵道等を視察し雄基より先行の大野高級參謀櫻井大尉等を隨伴し京圖線經由新京を訪問、關東軍と冬期における國境警備に關し協議を遂ぐる筈で來る二十二日午後二時五十分歸城の豫定

世界を局地分割 相互條約を締結

無力な國際聯盟は改組する

英佛代表が協議

【ゼネヴァ三日發聯合】フランス代表ラヴアル首相並にイギリス代表ホーア外相、イーデン無任所相は制裁調整委員會を機會にゼネヴァにおいて數次の會見を遂げた、右會見席上國際政局に**新紀元**を畫する重要提案を檢討したと解される、英佛兩國代表は全世界を包括する平和機構たる國際聯盟が創立以來前後十餘年漸く無力を暴露するに至つた事實を考慮し、國際的相互援助條約案を基調とする集團的安全保障案につき具體的意見の**交換を**遂げたと解される、兩國代表が討議したと傳へられる國際新機構案の要旨次の通り

一、國際聯盟は數次に亘る紛爭を平和的に處理し戰爭を阻止することが事實上出來ない實情に徵し、國際聯盟の機構を單なる國際紛爭その他に關する審議に局限する
一、聯盟改組と共に全世界を局地的に分割し、且つ局地內において相互援助保約案を締結し局地的安全保障機構を確立する

右局地的相互援助機構においてイギリス政府は當然ロカルノ條約を再確認し**ライン**國境線を保障する義務を負擔すると解されるが、ホーア外相、イーデン無任所相はライン國境線の保障を辭せる意向を示唆し、代償としてフランス代表に對し次の條件を提議したと解される

一、フランス政府はソヴエート聯邦との間における相互援助保約案の批准を差し控へ新機構に合流すること
一、獨墺兩國の合邦（アンシユル）に對する反對を斷念すること
一、イギリス政府は中歐並に東歐における紛爭に捲きこまれることを欲しない（寫眞は上からラ佛首相、ホーア英外相、イーデン英無任所相）

日米獨にも參加を要請す

【ゼネヴァ三日發聯合】英佛兩國代表はゼネヴァにおいて國際聯盟改組の重大協議を遂げたと解されるが、局地的相互援助機構について現在聯盟の機構外に立つ日獨米三國參加をも要請する意向と解される

ライン國境問題考慮 英政府言明

【ロンドン三日發聯合】イギリス政府當局はフランス海軍の援助提供に對しライン國境線の保障問題を考慮中なる旨聲明三日左の如く言明した
イギリス政府はフランス政府の海軍援助に對する反對給付としてライン國境保障問題につき目下考慮中である

三日を期し伊軍が總攻擊

マカレ既に包圍さる

【ローマ二日電通】アドワに次ぐ北部の要都マカレは既にイタリー軍の先鋒部隊のため完全な包圍の裡にあり、袋の鼠同樣と見られるが、二日ローマの權威ある筋へ達した情報によれば、イタリー軍の主力は愈よ三日拂曉を期して全線五十哩に亘り進擊を開始しマカレ攻擊に向ふこととなつた

伊軍前進開始

【ローマ三日電通】イタリー政府の公表によればデ・ボノ將軍は三日午前三時を期しイタリー北軍は全線に亘りマカレ攻擊のため一齊に前進を開始した

との聲明書を發表したと

オガデン進擊 伊政府發表

【ローマ三日電通】イタリー政府は三日次の如き聲明書を發表した
伊領ソマリーランド地方のイタリー南軍は三日オガデン地方に向け活潑な活動を開始した

外務當局の意向

することはむつかしい

【東京電話】國際聯盟の新機構問題につき外務當局は左の如く述べてゐる
外務省には何等の情報が來てゐない然し近來平和維持のため聯盟が頗る無力であることを暴露したので平和維持のためには何とか聯盟の機構に對し根本的改正を加へる必要を唱へるものが多くなつたから英佛の間に話合つたのではないかと思ふ、然し果してどういふことを日本に言つて來るのか、それが明白ならざる限り今日本の態度を言明

地中海諸國の根據地使用 英交涉開始

【ロンドン三日發聯合】イギリス政府においては地中海の情勢に鑑み海軍根據地としてスペイン領ミノルカ島のマホン港並にアルバニア國の根據地使用を希望、同國に對し既に交涉を開始した

總督府出張所 落成披露宴

岡田首相はじめ官民多數招き けふいとも盛大に

【東京支社發】宇垣總督は四日正午東京會館に岡田總理はじめ各閣僚（松田、小原兩相缺席）湯淺宮相、淸浦伯、齋藤子、鈴木、石塚樞府顧問官、水野、阪谷、有吉各貴院議員、吉田調査局長官、白根書記官長その他元官界、實業界等の朝鮮關係名士二百卅餘名を招待、本府からも林財務、矢島農林、吉田鐵道各局長、兒島會計、鹽田文書、水田主計各課長矢野秘書官その他出席先づ宇垣總督より二十五周年記念式も無事終了した御禮を兼ね東京事務所落成披露の挨拶あり岡田首相來賓を代表して祝辭をのべ、午餐を共にした後『躍進の朝鮮』と題する映畫で朝鮮の現狀を紹介、大盛況裡に二時卅分散會した

蘇聯領事館祝賀

京城駐在ソヴエート聯邦總領事館では七日ソヴエート社會主義共和國聯邦第十八周年記念日を迎へ、同日午前十時半から十一時半迄京城駐在各國領事、一般官民代表者の祝賀を受ける

專賣局辭令（二日）

新川岡助依願免本官△長谷川作次郎、安東六郎、篠原常吉京城專賣支局出張所長を命ず△本局庶務課横山治助京城專賣支局在勤を命ず△岩宮巖專賣局庶務課勤務を命ず△神立啓三郞、肥後盛康專賣局出張所勤務を命ず△宇野佐門京城專賣支局在勤を命ず

官有財產打合會開かる

總督府各道官有財產打合會議は四日午前九時より本府第四會議室において開催、村山稅務課長統裁の下に本府係官、各道官有財產主任等廿餘名出席、午前中村山稅務課長より訓示指示あり午後は各管內狀況の報告があつた日程次の通り
◇四日 稅務課長訓示、指示、各管內現況報告
◇五日 各管內現況報告、整理計畫に關する協議、官有財產事務打合

なほ昭和十年三月末官有財產現在高調査によれば左の如く總計六億三千二百三十五萬三千十七圓にのぼつてゐる

	面積（千坪）	價格（千圓）
◇一般官有財產		
土地及工作物	八〇、一八〇	三〇五、二九〇
建物及工作物	七六	
◇特殊官有財產		
驛屯土	二、二〇八	一、四三三
堤堰洑及其附屬地	一、八〇一	一三四
	（千町步）	
森林山野	五、九六八	一二八、四五五
	（千町步）	
國有未開墾地	二〇	六〇〇
計	—	六三二、三五三

人

◇植田軍司令官 大演習陪觀のため七日出發の筈
◇持永憲兵隊司令官 咸興憲兵隊巡閱のため四日午後十一時發、十四日歸城の豫定
◇佐方東拓理事 六日午後十時五十分發南鮮へ出張

天地玄黃

北支官憲、不逞の徒を日本側に引き渡す、漸くに■■長き夜は明けそめたやうなり
◇
南京政府は以夷制夷の犧牲として、北支を赤化せしめんとす、赤化せしめらるゝ北支はいゝ迷惑なり
◇
自ら腕を斷ち、脚を切るのが南京政府自らがとる政策なり、結局長江の小天地に蹐蹐するに至らん
◇
孫基禎君マラソンに世界記錄をつくる、長距離競走は朝鮮の持つ誇の一つ

元寇 (81)

藤井眞澄 作　齋藤五百枝 畫

蒙古の使（八）

日蓮に、更に將宗に向つて書いた。

「……諫臣國にあれば即ち其の國正しく、爭家にあれば即ち其の家直し。國家の安危は政道の直否にあり。佛法の邪正は經文の明鏡に依る。夫れ此の國は神國なり。神は非禮をうけたまはず。天神七代地神五代の神々、その外の諸天善神等は一乘擁護の神明なり。しかも法華經を以て食となし、正直を以て力となす。法華經に曰く。諸佛救世者、大神通に住して衆生を悅ばしめんが爲めの故に、無量の神力を現ずと。一乘棄捨の國に於いては、豈善神怒りをなさゞらんや。仁王經に曰く。一切の聖人去る時は、七難必ず起ると。彼の吳王は伍子胥の詞を捨てゝ吾が身を亡ぼし、桀紂は龍比を失ふて國位を喪ぼす。今、日本國已に蒙古國に奪はれんとす。豈歎かざらんや、豈驚かざらんや。日蓮が申すことを御用ゐなくんば、定めて後悔これあるべし。日蓮は法華經の御使なり。經に曰く。則ち如來の使、如來の事を行ずと。三世の諸佛の事とは、法華經なり。此の由を方々へ驚かし奉る。一所に集め、御評議ありて御報にあづかるべく候。所詮は萬祈を擲ちて、諸宗を御前に召合せ、佛法の邪正を決したまへ。澗底の長松未だ見ざるは愚人の失なり。三國佛法の分別に於ては、殿前に在り。いはゆる、阿闍世、陳、隋、桓武、これなり。敢て日蓮が私曲に非ず。只ひとへに大忠をいだくが故に、身のために之を申さず、神のため、君のため、國のため、一切衆生のために、言上せしむるところなり、恐恐謹言。」

さきに朝廷の旨をうけて菅長成の書いた返牒文といひ、いま日蓮のこの國諫狀といひ、當時にかける皇室と國民との大覺悟と大意氣を、實にかゞやかしく表出してゐる。

しかも、この皇室と國民との中間にまごしてゐて、その邪魔をするものは、いつでも、時の權力階級——北條幕府だ。

むざんに、兩文とも、握りつぶされてしまつたのである。

抑へつけられた、陰鬱な不安のうちにも、その歲はあけて、文永六年の春とはなつた。

孫太郎の一行は、山陽道をのぼつて、殆ど一年ぶりに京都近くまでやつて來た。

虎彥は十二になりお梅十八になり、そして孫太郎は二十六になつた。みんな一つ歲をとつたが、うれしさうでなかつた。

備前、播磨、攝津の海沿ひの繁華な街々を廻つた上、正月一ぱい難波ノ津で稼いだので、路用の財布はたんまりとふくれた。

もう寒い夜には野宿をしないでも、濟むやうになり、渡しの船賃や、草鞋錢、湯錢にも不自由しないやうになつた。雨笠や雨皮もがつちりした物が用意された。

でも、三人は暗い顏をしてゐた。

二月のはじめ、攝津と和泉の國境の道端で焚火をしながら、遲い晝食を取る時であつた。

『親方、これから境ノ津の方へ行くのやな』

虎彥は握飯のにぎりをかぶりかけて、ふと止めて、にがい顏をして云つたのである。

『うん』

孫太郎は沈みきつた顏で、口のうちに頷いたばかり。

『そ、それでもつて、いつ、京へ戻るので』

『京——戻らん』

吐き出すやうな聲だつた。

虎彥の眉が八の字になる。

唇がゆがんだかと思ふと二つの眼尻から、ぷつ／＼……と淚の玉がわき出した。

母乳を永く飲ませて 弱くするな！

「宅の坊やは母乳で育てゝゐますから」

と非常に滿足と安心を以て話されるお母さんの言葉を度々耳に致します。母乳なくして育てゝゐらるゝ方から考へればどれだけお幸であるかしれません。が然し母乳で育てゝゐるからとて永く母乳にばかり賴り過ぎてゐると失敗し易いです。母乳は永くとも一年以內で打ち切らねばいけません。

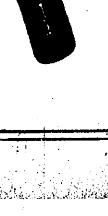

「なぜ／母乳を永く飲ましておくと惡いか？」

坊やは發育に伴つて驚く程日每にお乳を飲みますが母乳の成分は發育につれて濃くなるものではありません。むしろ生後七、八ケ月頃から母乳の成分の內でも成長に必要なカルシウムや鐵、燐の無機鹽類が少なくなつて來ます。

これを一般にお乳が薄くなつたといひます。『宅の坊やは母乳を飮ませてゐるのに此の頃に瘦るのが不思議ですと？』云はれる方が往々ありますがこれは發育盛りの坊やに榮養價の落ちた母乳を與へてゐられたといふ事がいくらもあります。

齒が惡い齲齒の多いとか神經質とかの坊やをよく調べると母乳を二年も中には三年も與へてゐたといふ事實を見受けます。

胃腸の弱い子供にも此の事實の多い事は發育につれて徐々に流動食餌から半流動食餌次に固形食餌と進ませれば消化器も強く丈夫になりますが流動食餌（母乳）を永く與へてゐると一寸固いものが入つても胃腸を壞し易いのは當然です。

「更に母體をも衰弱させる！」

坊やは成長に伴つて一滴も殘すまいと恐ろしい力でグン／＼乳房に吸ひつくのですから大切なお母さんの体は非常に衰弱する結果は髮の毛が拔けたり、肌色が惡くなつたり顏にシワが出來めつきり弱つたりされる方が多いのは今後の發育に大きな責任と仕事のあるお母樣とされては憂慮すべきで是非強い母体を造らねばなりません。

「子供も強く母も丈夫に」

永く母乳を飮ませてみるとお子供樣にもお母樣にも良くない事がお解りの事でせう。賢明な育兒法は生後七、八ケ月頃から離乳される事ですその離乳にも時期を誤るとむしろ失敗を招きます。其の好期は今です。秋は離乳のシーズンと云はれる程です。

では離乳食餌は如何にすれば良いか？それには順を追つて重湯——粥等にラクトーゲンと消化不良の豫防としてエレドンを加へて用ひられる事に依つて最も完全な離乳が出來強い丈夫な坊やを育て上げる事が出來ます紙面に限りがありますからもつと詳しい離乳の育兒法御希望の方には『離乳期の育兒法』と云ふ册子を無料で贈呈致します。

ラクトーゲン

乾卯食料品株式會社
本店 大阪市東區伏見町二丁目
支店 東京市日本橋區本町二丁目

京城府副業展（三越四階で）

それっ！冬の仕度 寒さが來ます
今宵あたり急降下 北の方には雪を見てゐます

【仁川電話】雨もどうにか收まつたが、今日も相變らず雨雲は低い靄頭から北の風が吹き始めたが、四日夜からぐつと寒くなるだらうと仁川觀測所のお話、全鮮一般に十月一杯例年にない暖かさが續いたが十一月に入つても京城では一日二二・二度、二日一六・五度、三日一四・五度と昨年よりも四、五度高い日和が續き人々はこの變調な暖さに馴れてすつかり寒さを忘れてゐる様だが、北滿に發達した七七八粍の高氣壓が全鮮に觸手をのばし、日本海から朝鮮海峽、東支那海に亘つて蟠まつてゐる七五八粍の低氣壓に向つて猛烈に動いてゐるから、今夜あたりから氣温は急下して北鮮は雪を見るだらう、滿洲は既に雪が降り冬に入つたが、朝鮮も今日あたりから冬らしい三寒四温日和が續くと思はれます

城大豫科の圖書室新築

城大豫科では三年制實施以來の定員增加に伴ひ過般來二萬三千圓を投じて雨天體操場を新築中であるが今回更に三萬圓を投じ書庫及び圖書閲覽室を新築し漸次内容を充實することゝなつた

今年は一層力を入れ 國民精神の作興
愈よ來る七日から大々的に開くべく 京城府の準備全く成る

國民精神作興週間

京城府並に京城教化團體聯合會主催の國民精神作興週間は既報の如く來る七日（木）から十三日（水）まで大々的に行はれるが、府社會課ではその徹底を期するために同週間中の催し物の日割を記したビラ二萬枚を作成し、四日各町總代を經由して府内各戸に配布した、更に寫眞の如きマークを八萬箇作り、一箇一錢で賣ることになり各官廳、銀行會社に國防婦人會々員が出動し、配布方に努力してゐる

詔書捧讀式十日に擧行

國民精神作興に關する詔書渙發記念日たる來る十日は日曜であるが、總督府では午前八時より擧式、各道地方官廳も同様日曜でも全職員登廳することの通牒を發し民心作興の一助に努めることゝなつた

神宮競技
素晴らしい記録續出

【東京電話】第八回明治神宮體育大會は愈よ四日を以て終り青年團對抗を初め重要種目は悉く決勝を終つた、最終日は陸上女子選手權と男子十種競技三千米及び中等男子の八百米競走が行はれた、連日快晴好天に惠まれた神宮日和も本日は雨雲低く垂れ今にも降り出しさうな天氣で氣温もぐつと低下した、それでもトラック、フキールドにはユニフォーム姿の凛々しく女子選手が縱横に活躍して大會の掉尾を飾るに相應しい光景を現出して居る

拳鬪（一般決勝）▲フライ級 小倉満（明大、關東）＝判定＝大山宗次（O・A・B・C關西）▲バンタム級 木村正男（國華、中部）＝延長判定＝濱口大二郎（關大、關西）▲フエザー級 宮間佐次郎（港、中部）＝判定＝花岡徳三郎（關大、關西）▲ライト級 永松英吉（明大、關東）＝技倒＝關本泰二（關大、關西）▲ウエルター級 木原正夫（日大、關東）＝延長判定＝澤田三郎（センボール、關東アマ）▲ミドル級 齋藤茂實（專大、關東）＝延長判定＝白井登（關大、關西）

體操（器械體操選手權大會）◇第一部入賞者一位武田義孝（體驗）順位點總和八點、二位三宅芳夫（日體）三位野原誠一（高師）四位中島想知（日體）◇第二部入賞者一位渡邊隆二（府立四中）順位點總和四點、二位齋藤光成（同）三位森本眞佐男（府立六中）四位野口廣（體驗）3大谷益子（近畿）4今井ヤロヒ（北陸）

イブセン鉛筆

▲女子六十米競走決勝 1白井壽美子（東海）八秒2 2間宮董子（東海）3服部由鶴子（東海）4伊藤富美（南奥羽）

▲女子八十米障碍決勝 1田中久子（北海道）一二秒六 2林月雲（關東）3三井美代子（台灣）4鈴木敦子（關東）

▲八百繼走（男子中等決勝）1京都師範（近畿）一分三六秒六 2明倫中學（東海）3青森師範（北奥羽）4大社中學（山陰）

▲女子砲丸（決勝）1兒島フミ（東海）一一米一六 2石津光江（山陽）一〇米九七（神宮新記録）

學生馬術 十日龍山で

朝鮮學生馬術聯盟では來る十日午前八時から龍山騎兵隊營庭で第八回學生馬術大會を開催する

朝鮮獵友會入賞者

朝鮮獵友會では三日京義沿線長湍以北において開催左記の通り入賞した

◇本會 一等田端、二等古賀、三等澤田、四等山田（安）五等高橋（熊）六等豐田、七等飯田、八等有馬、九等藤崎、十等關、十一等小林（修）十二等鈴木、十三等松山、十四等月良、十五等山岸

◇實射 一等田端、二等澤田、三等古賀

怪漢、連絡船の中で 自殺を企つ
釜山署各方面に照會

【釜山特電】三日午後六時釜山入港の關釜連絡船德壽丸の三等船客が航海中に船室で肥後守ナイフで咽をかき切り自殺を計つた、直に乘込船醫が應急手當を施し釜山に入港と同時に水上署へ屆けたので鐵道病院に入れ目下手當中である本籍長野縣生れ林新三郎（四七）と判明したるのみで自殺の原因不明、水上署ではあるひは重大犯罪の犯人ではないかと各方面に照會中

出軍參謀長等よりそれ〴〵寄附あり、之に力を得て同會では更に積極的に働きかゝることになつてゐる

大親分遂に捕はる

犯罪の責任能力ない少年共を使ひ街を泳がせてはしこたまピンをはねる惡らつな窃盜の親分共を飼ひ最近二三檢擧したが、二日夜も同署司法刑事連は東部山の手方面から更に金福天（三五）を檢擧したこ奴は右窃盜少年を操つた前科七犯の大親分で府内各署で搜査中のものであつた

逃走中の犯人 手錠をポストへ
仁川署極力犯人搜査

【仁川電話】前科二犯朴明根（假名）が最近府内を徘徊してゐるので仁川署朴榮來刑事が知人宅で就寢中の朴を襲つたところ裏口から逃走したが三十一日夜外里で發見本署に連行中今度は手錠をはめたまゝ逃走し三日夜該手錠は花町遞[illegible]法院支廳前の郵便ポストに投げ込んでゐるのを開函の際集配人が發見した、同署では嚴重朴を搜査中

火傷に ペルメル

仁川に火事騷ぎ
逃げ損じて一人負傷

【仁川電話】四日午前一時五十分頃龍里二九九光云電機商會仁川支店李泰鎬（三七）方二階から出火直ちに消防隊が出動消火に必死となつたが、同家を全燒更に隣接した横田藥店、東亞洋服店、布木商泰昌商會のいづれも二階を燒失午前三時十五分鎭火した、光云電機商會店員韓蘇嶺（三二）は逃げ遲れて硝子窓を手で破り二階から飛び降り全身數ヶ所に重傷を負ひ龍里高珠徹醫院に收容手當中、原因取調べ中であるが電氣[illegible]からしい、損[illegible]

牙山に日清戰蹟記念碑
期成會で寄附を募る

牙山における日清戰蹟記念碑の建

大匪團と交戰
小西小宮山兩部隊

【錦州三日發聯合】二日拂曉小西小宮山兩部隊は大靑山附近にて占德勝匪を殲滅すべく同地に出動小西部隊の主力は野營中の三百の匪團と遭遇しこれと激戰後退せしめた敵の遺棄死體二十我方は藤田特務曹長中村一等兵が重傷を負つた

元山遞信展

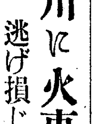

八日から十二日まで五日間元山遞信分掌局主催の遞信文化展覽會を記念するため同開催期間中元山郵便局で記念消印を使用する

おみやげには 松の寶飴

溫い情によみがへる 少年に幸よ多かれ！
ダルマッチから悔悟の便り

龍山方面で扒ひを裝つて掻つ拂ひ、空巣狙ひその他數々の惡事を働き龍山署の留置場で數度の厄介になつた六名の不良少年の中からダルマッチと柳敬萬（一七）博士こと嚴昌洙（一七）の二人はさきに元山府外の總督府不良少年感化院永興學校へ送られた、送られる時、署員等は愛嬌者の二人を可愛がつて、バリカンで髪を刈つてやつたり、タオルを餞別にやつたりした、かくして一ケ月餘——博士こと嚴昌洙は病氣で道立病院に入院中、惡の世界を忘れかねてか脫走、行方を晦ましたが、ダルマッチこと柳敬萬はコツ〳〵勉強して今は讀書も出來るやうになり、嘗て特に世話になつた龍山署司法係渡邊巡査へ、やつと覺えた文字で手紙を送つて寄こした

『先生ます！御達者でせうかこんな立派な處へ來られた御恩は死んでも忘れません、學科はドン〳〵進んで本が讀めるやうになりました、博士の餞は逃げました、馬鹿です、また連れて來てやつて下さい』

といふ意味を立派な國語で書いてある、渡邊巡査は嬉しさうに『弟から便りが來たやうに嬉しい、全鮮から催かしかあの學校へは入れないので、京城府の社會課に賴んで二人を伴れて行きました、嚴は、何でも知つてゐるので博士、柳は逃げ足が遲いのでダルマッチと呼ばれてゐました、逃げた嚴も惡いことをして吳れねばいゝですが……』（寫眞は柳少年）

物騷な盜難

京城元町二ノ一齋藤喜一郎氏は一日午後京城府外水鐵里七六から引越しの途中米國製獵銃一挺を何者かに竊取された

往來で毒を飮む男

三日午後京城南大門通り一丁目路上で苦悶する男を通行人が發見派出所員が醫專病院へ連れ込み手當の結果生命には別條ない模様、京城大島町八七金昇福（二一）で兄弟喧嘩の果服毒自殺を企てたものと判明

小火

京城觀底洞四五ノ二〇五看守白南善（三六）方で三日午後九時三十分溫突の焚火から火事となり五分間で鎭火

丁子屋青訓

本年度査閲は來る八日午前七時から西大門小學校々庭で擧行される

あすの天氣（5）

地	天氣
京城	北西の風 晴時々曇
仁川	北の風 晴時々曇
釜山	北西の風 晴一時曇
木浦	北の風 晴一時曇
平壤	北西の風 急に氣温降下す 曇後晴
城津	北西の風 急に氣温降下す 曇後晴
大邱	西の風 晴一時曇
元山	西の風 晴一時曇

4日溫度 京城 正午 17.6 昨日 最高 14.5 最低 11.0

仁川潮時（五日）

	午前	午後
滿潮	二、四〇	[illegible]
干潮	[illegible]	[illegible]

四日の概況

大陸高氣壓が急に勢力を得て半島に擴張した爲滿洲、北支滿那及北鮮では北風が十數米に達し氣溫も急降下して滿洲では諸所雪模様となつた、朝鮮も未だ陰曇で北部では所々雨が降つてをり秋風嶺及全州では濃霧が發生して居るが慶南では一時晴れてゐる氣溫は昨朝より北部は少し下降したが其の他は大差なく一般に平年より四度乃至八度も高く異常に暖かい、内地は西半部は小雨北半部は曇天の所が多い

あすの豫想

優勢な大陸高氣壓が南半島に擴がつて來るから今日北部では小雪中部以南では諸所時雨れるが明日は恢復して天氣は良くなるだらう、併し沿岸では季節風卓越し此の異常暖氣は一掃されて急に寒くなるだらう

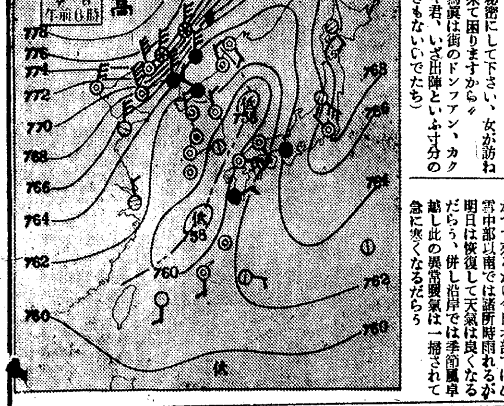

街のドンフアン
カクテキ君行狀記
ほゝゑましくも彼氏は大いに語ります さうですよ、あの男の話です

『けふも、あれに會つたよ』——『うんあれかい』といつたら『あれか』とうなづける奇妙な男、それは毎日々々京城の街から街を歩き、デパートからデパートへ姿を現してゐる街のドンフアン『カクテキ』君である、あの男は一體何者だ

×

茶屋町の彼の家を訪ねると、丁度時間がきたのでデパート巡りに出掛ける處だつた、

〃本名は？〃
〃高興澤です〃
〃歳は？〃
〃三十一歳です〃
〃郷里は？〃
〃忠南論山です〃
〃一人暮し？〃
〃友人と二人で暮して居ります〃
〃友人は、女ですか〃
〃勿論男ですよ……〃
〃學校は？〃
〃公州高等普通學校を出て、昭和四年に京城の法政學校を卒業しました〃
〃ニツクネーム『カクテキ』はどこから出た言葉です〃
〃それは私の幼名甲德（カツプトク）から變化されたものでせう〃
〃その他にどんなニツクネームがありますか〃
〃澤山あります、カクテキ、キングコング、エチオピア、京城名物、街の人氣男、街の紳士、モダン親分〃
〃どれが一番好き？〃
〃街の人氣男ですね〃

〃一日のコースはどんなもんです〃
〃午前七時四十分に家を出てあてもなく歩きます南山へ行く時もあるし奬忠壇へ行く時もありますし九時五分前には京城圖書館に行つて九時開館と同時に入場、午後一時まで勉強します午後一時から晝食、二時半からデパート巡り、五時半圖書館に戻つてその日の新聞を全部讀みますし、七時から八時までは明治製菓を中心に必ず本町通りを歩き、八時夕食、それから音樂會、または舞踊會等の催し物へ、十一時からは友人に引張られてカフエーやバーを巡つて翌午前三時頃家へ歸ります〃

×

〃デパート巡りはどんな順序ですか〃
〃丁子屋から三中井三越の三つを廻つて二時間半かかります〃
〃時々鮮銀あたりにボカンと立つてゐますがあれはどんな意味です〃
〃その日一日の氣分の打診で通行中の人をみてゐると人間ッて可笑しいものだなアーといふ以外服装の變遷をみてゐるのです〃
〃散策は毎日ですか？〃
〃デパート巡りは一日に一回、本町行きは七時から八時まで一年三百六十五日毎晩です〃

×

〃雨の日は傘を持ちますか〃
〃持ちません〃
〃何故です〃
〃傘を持つては元氣よい足取りがにぶります〃
〃ステツキは私の裝身具ですこれで私は仲々交際家で、京城にはざつと四萬人の友人がゐます〃
〃何故結婚しない？〃
〃理想的な女が見付かりません〃
〃どんな女性が好き？〃
〃美しくて高尚な、例へばエジプトの女神の如き女が好きです、そんな人が見付かるまで向ふ十年間結婚延期です〃

×

〃ラブレターは來ませんか〃
〃くるどころの騒ぎぢやないです本町通りを歩くと若い女が付き當つて仕様がないです、一昨日は國一館から迎へが來たのでなんだらうと行つてみると知らない女が四人ゐました、皆相當な人です、妓生です、その内一人が猛烈にくるので困りましたよハヽヽ……〃
〃女が突當るとどうします〃
〃氣を付けろ！と叱つてやります〃
〃貴君の本職はなんですか〃
〃歩くのが商賣です〃

かぜ トンプク二回散

〃生活費はどうします〃
〃郷里から送つて來ます〃
〃月どの位かゝります〃
〃約五十圓位です〃

×

〃或る人は君を街の天使の客引とも言つてるが……〃
〃そんな女は一人も知りません〃

×

〃君の見事な頭髪の秘訣は？〃
〃只チックだけです、元來質のよい髪ですからね……〃
〃デハサヨウナラ〃
〃アー……お願ひですから私の住所は秘密にして下さい、女が訪ねて來て困りますから〃

（寫眞は街のドンフアン、カクテキ君、いざ出陣といふ寸分のすきもないいでたち）

（寫眞は中西都美子孃）

御禮

官幣大社朝鮮神宮御鎭座十週年御大祭御執行の砌宮司阿知和閣下より舞姫殿の御裝束上げ及着附の萬端を賤が身に御下命を蒙り恐懼謹んでおこがましくも御受申上げました何分當地では始めての事殊に容易な非才の者がお務め申上ぐる事は實に淺學らざる事と存じましたが平素よりの信仰上茲に敢て伊勢神宮代々木の大神様へ參拜祈願をこめ幸にして宮内省樂師多忠朝先生の御指導を蒙り御大祭期間滯りなく無事御奉仕させて戴きました事は全く大神様の御守護は申す迄もなく當神宮のつかふる御一同様の御援助の賜且つは四方のおほみたからの御後援と深く感謝致す次第で御座います依つて御恩賜と御援助を賜りし御方々の御芳情に報ずる爲爾今一層努力と眞心を込め四方の御令孃様の御着附萬端は日新日進に御注意御奉仕申上度誠意に御座います故何卒御同情の上倍舊の御引立の程懇願申上げます右御禮感謝の意を表し茲に謹みて御挨拶申上る次第であります

京城美粧院々主 屋敷こと
電話本局(2)三二七四番

演奏は堂々 卓上型に匹敵！
J二の一〇一型 金三十五圓
而も持ち運びと始末に最も簡便なポータブル！

甲高い強い音はよく聞きとれても、交響樂などの微妙な各樂器の美しい音がそのまゝ聽けなければ理想的な手提型とは言へません。ビクターのポータブルは發音裝置に於ては世界に定評ある獨特の木製オルソフオニック・ホーンを初め、最新式のビクター卓上型蓄音器と同様の長所をもつ精巧な部分を惜みなく盛り込みその演奏は堂々卓上型に匹敵します。而も形は飽迄小さく、輕量、入念、堅牢なる仕上げ、近代的で明るい上品な外觀等種々行樂の伴侶としては勿論、室内に置いても立派な裝飾品として申分ございません。

ビクター ポータブル
三十五圓・五十圓の二種あり
S—13

ビクターレコードは 日本樂器へ
電話本局三四八五番
京城本町一

ガラスヤ ミタマサ
京城本町 三田政

こさずに飲める メーズンコーヒー
全鮮有名百貨店食料品店にあり

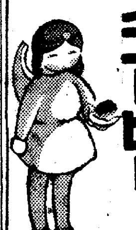

硝子製品の御注文は 畑硝子製造所へ
品質本位の
弊所發明の新案特許硝子製遺骨箱
特長
一、騎麗で氣持ちのよい事
一、永久腐敗せず保存に便利なる事
一、内部より戒名俗名が記入が出來混迷せざる事
先祖を尊び靈魂を慰める容器として天下一品廣く御利用あらん事を乞ふ
全國の信用ある葬儀店に販賣す

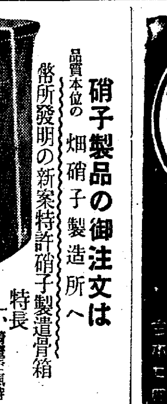

京城府古市町
電話本局七四六番
製造發賣元 畑硝子製造所

京城 金 金銀地金分析所 高價買入 杉山商會
京城明治町 合名會社 杉山商會

各種信託 迅速有利
低利貸出
京城府南大門通一丁目十九番地
朝鮮信託株式會社
社長 谷多喜磨
支店所在地 群山、釜山、木浦、平壤、大邱
（營業案内進呈）

謹近火御見舞 横田藥房 仁川龍里

謹近火御見舞 チトセヤ金物店 仁川龍里

謹近火御見舞 玉植商店 仁川外里

謹近火御見舞 鵜飼硝子店 仁川龍里

古本高價買入
御一報次第御伺ヒ致シマス
京城本町二丁目
電本(2)二七四二番

漢城銀行

皮膚泌尿花柳病
醫學博士 渡邊晋
京城黄金町入口 日本生命裏
診察 十二時半マデ及ビ夕刻

胃袋を酷使すな

呼吸器病者にも養生の秋

醫學博士　本田建義氏談

夏の間弱り切つた胃腸は秋風と共に丈夫になつて來るもので今が食慾の最も盛んな時でありま す、秋の衛生で一番氣を付けなければならないことは暴飲暴食をしないことでいくら胃腸が回復して強くなつても食慾にまかせて食ひ過ぎ馬車馬に鞭打つ樣に胃腸を酷使しては折角の夏瘦を盛返さうとしても反つて害あつて何も効果がなくなつてしまひます、ですから食物は適度に喰べることで昔から『病は口から』の諺通り充分な注意が肝要です、又呼吸器の弱い人達にとつて秋は最も夏後の養生に適した時期ですから消化器の回復によつて充分の榮養を採り澄切つた清い空氣と共に食餌療法に心掛けるべきであります

衛生メモ

肌着は常に……清潔なものを……

▼▲西洋人は餘り入浴といふ事をせず、部分的に洗ふ習慣がありますが、日本ではよく入浴する風習の爲めに、極めて清潔と云つて良い筈です、併し西洋人は度々肌着等肌に直接觸れるものを取替へるので、兎角汚れたものを幾日も着勝ちの吾々よりも事實上衛生的と云へるのです

▼▲そこでよく入浴もし、よく洗濯したものを常に着るやうにすれば、最も良いのです、洗濯を度々する爲めには洗濯に充分堪へるやうなものを用ふるのが良いのです

▼▲又汚れ目の目立つもの例へば色物よりも白地のものが最も良いのです、汚れが目についたら直ちに洗濯するやうにします、毛織物は下着としては好ましくありません、温いし、汚れがつかないやうではありますが汚れを吸ひこんでしまふものですから、肌着等には適當とはいへません

毛織は宜しくない

美容小話

●歯磨で爪磨き●　先づ少量の煉歯磨を布（ネル樣のものが良し）につけて爪をよくこすり、そして又乾いたネル樣の布でふきとりながら良く磨きます此の樣にすれば風呂に入つても二日か三日位は光澤が有ります、高價な爪磨藥よりもお手近の歯磨で一寸したマニキユアーも面白いと思ひます

働くご婦人達の新しい事務服

紹介

ジャージーか毛糸を使つて

事務所に家庭に働かれる方々のために、輕くて暖かい簡單服を二種と、ハーフコートを、左に解説致します二種共ジャージーでも毛糸編でもお作りになれるものです

先づ　ジャージーで作る場合　ジャージー二米。毛糸少々價格三圓五十錢以上、裁ち方と縫ひ方。A圖が裁ち合せ圖です

カラーは二枚、袖はヨークと續いてゐます、ウエストラインはなるべく續けたいのですが布が少し餘計に要りますので圖には縫ひ目の出來る方をとりました、三角のカフスは一重の方が綺麗に出來ますから兩袖で二枚です、ベルトは共生地でも、革等でも結構です

×

カラーは二枚合せて縫ひ合せて表に返し、アイロンをあてます、ヨークの後を縫ひ合せて、ミシンステツチ、或は手縫ひで飾りを入れます（糸は調和のよい毛糸）次に後身頃の上下を縫ひ合せ、前身頃上下の中央を縫ひ目は割つて之も上下を合せて置きます

ヨークの身頃に續く部分の縫ひ代を裏に返してアイロンをあて身頃の方に重ねて縫ひ、左傍の線を袖先から裾まで續けて縫ひ

左傍　はウエストラインの上下十五糎位づゝあけて右と同樣に縫ひ割つてアイロンをかけます、首廻りが小さい時には左のヨークと身頃の間でスナツプ止めに出來るやうに作ります、カラーを身頃に重ねてバイヤステープと共に縫ひバイヤステープを裏側にまつりつけてをきますカフスも袖先に重ねてバイヤーステープでつゝみます

袖にもタイトにする時には袖先から十糎位明けてスナツプ止めにします着丈を定めて裾をまつります　裾もバイヤスでつゝんだ方がきれいに出來上ります、裁ち目はかゞりますが、全部バイヤスでつゝめば更に結構です、襟元の飾りは殘り布で作つて付け、ベルトを作れば出來上りです

毛糸　編みの場合は中細程度の糸で二十オンス前後、時價四圓以上、カラー及び袖とヨークの部分を型紙通りにガーター編みにしますカラーは三日月型の尖端から編み始め、袖とヨークの部分は、片方の袖先きから横に編み始めて他方の袖先で終ります、飾りのステツチは後から配色糸で手縫致します、毛糸編みの場合はカフスはなくてもよいと思ひます

上身　頭からスカーツの部分は二目ゴム編で、スカーツの中頃から中央及び傍で増し目をしながら裾廻り（前後合せて）一米四十糎位になるやうにします、裾は折り返さない方がよろしいでせう、襟元の飾りもゴム編、ベルトもゴム編で、幅六糎位に作ります

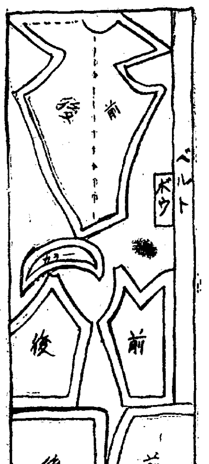

映畫の印象家

たそがれの維納

墺太利オツソウ作品

頃は歐洲大戰前、廿世紀の初頭「處は南歐」社交會の粹を集めた維納たそがれの街々──未完成交響樂で樂聖シユバートを主題に十九世紀初頭のウインナを描いたウイリ・フォルストはこの畫面ではあれから百年後の維納を細心に組み直してゐる、すつかり派手で豪華なお洒落維納が先づ登場

◇……雪の夜の舞踏會で呼物になつた福引の賞品チンチラ・マフがアニタといふ少女の手に渡された、アニタは人氣畫家ハイデネックに思ひをよせてゐるが、宮庭音樂指揮者と婚約があるのでまゝならない、この指揮者の兄の若い奧方ゲルダも秘かに畫家を慕ひ、チンチラ・マフをこつそり借りてハイデネックの畫室を訪れる、描かれた裸像が一流雜誌の表紙に使はれた、この表紙繪のマフが尾を現いて美しい乙女ドウアが削られ上流社會の戀愛葛藤が次々と紹介される（しかも表紙繪は一度も表はれない）

◇……なか〳〵氣の利いたサスペンスを狙つてある、お洒落スリル・シヤンソンだ

◇……脚色は監督のフオウルストが自分でやつたさうであるが、些か手馴れない仕事であつた、伴奏音樂に落ち着きがなく『大變お賑やかですね』とほめるやうな責めるやうなことをいふ譯ではないがお小言の一つ位はいはせて欲しい者も出て來るだらう

◇……大詰めはカルーゾー初演の夜一層く驅けてゐたストリーが、突然意外な悲劇になるのだ、フォルスト自身も戸惑ひしたに違ひない、前半の快調子に乘り過ぎて、性格描寫に手薄かつたことが悔られる、結末の温室のラヴシーンはそれ故の塗裝に過ぎずハイデネックが撃たれたところで解決をつけるべきであつたらう

◇……主役のパウラヴエセリイといふ女にはなか〳〵魅せられた、カメラは美しい『未完成』を見たものは、これを見て何か一言あるべきだ（Ｋ）【四日から中央館、團成社】

昇段大手合戰譜（3）

日本棋院

互先三段　増淵たつ子

先番三段　高川格

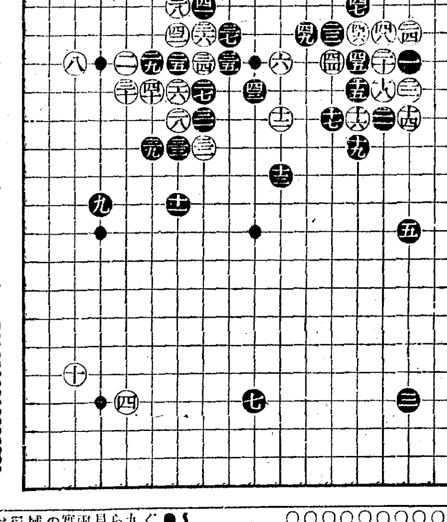

手	着點	分	手	着點	分
○二六	わ五		●二七	を五	11
○二八	わ六	3	●二九	か四	
○三〇	よ五	2	●三一	を六	
○三二	を七	11	●三三	わ七	
○三四	を四		●三五	る四	
○三六	を三		●三七	る三	4
○三八	わ二	4	●三九	か七	
○四〇	か五		●四一	を二	
○四二	わ三	3	●四三	ぬ五	5
○四四	と四		●四五	へ四	
○四六	へ三		●四七	へ二	3
○四八	ほ三	54	●四九	ち三	8

所要時間　白三・二一　黑一・一〇（一分以内は切捨）（白遲刻三分加算）

（制限時間各八時間）

對局者の言葉

（白）黑二五に對する第一感は二八のボーシであるが、黑四十とコスミ出された後の歸趨が分らないので、六、十二の二子は捨てる方針を採りました

（黑）白三四の切りは豫備の前以下四三までとなつて、よい加減の分れでありませう

（白）四四を直ぐツケコシて行つたのが、どんなものでしたかこゝは保留して置く方が、却つて黑が手の入れ方に困つたと思はれますが――

譜は黑が後に『ぬ二』と手入れするのが、如何にも好着なのです

戰の跡

●黑二五と打込まれてから白六、十二の二子の救助策を講ずるのは策の得たるものとはいへない

譜の通り白二六とツケノビて三四の切りによる隅の地の確保が、賢明なのである

●黑三三でその白三四の斷りを防ぐのは白『よ七』と打たれてゐて九、十の薄味を狙はれるであらう●黑四三までは必然の成行と見られるが、この結果、白は左右兩上隅に於いて合計四十目に餘る實利を確保して居るので黑の中央の厚壯もさる事ながら、可能的地域の關係上、此の振り替りは大體得失のないものと見るのが至當ではあるまいか〇白四四の手順に於いて、『ぬ二』に置いて見るのが面白かつたらしい、黑若し『る二』のツギならばそこで白四四以下と運んで黑四九にツイで白『と五』『黑ツギ白『り三』と押へ込んで直ぐ手である、或は全然手拔きして四四のツケコシの味で黑を脈がらせるか何れにしても譜のやうに直ぐ手をつけたのは疑問とされる

街の入墨者

日活作品　長谷川伸原作　山中貞雄監督

『清水の次郎長』で堂々映畫界に進出し、トーキー界に確固たる地歩を占めた前進座が、更に勇躍日活と提携して放つ一篇

◇原作は長谷川伸の名作、監督は時代劇映畫界の至寶山中貞雄、出演は、日活側からは高勢實乘、清川莊司、深水藤子、宗春太郎が應援するのみで、他は河原崎長十郎はじめ前進座劇團總動員而も昭和女形界の第一人者河原崎國太郎を、可憐の女お雪に扮し女優連と競演せしめんとする興味深きもの

◇鬼才山中監督と溌剌前進座との新コンビが更に時代劇映畫にエポツクを劃さんとする（寫眞は河原崎長十郎と宗春太郎）

邦畫ニユース

新興キネマ大秦撮影所の正月作品はさきに瀧澤英輔監督で製作好評を博した矢田挿雲氏原作『太閤記』の第二篇と決定した、監督にもと新興に居た渡邊邦太郎氏が擢當、主演は鈴木澄子、森静子、毛利峰子、尾上菊五郎でサウンド版として發表

◇第一映畫伊藤大輔監督は次回正月物として氣のきいた小篇を製作すべくシナリオを詮衡中であつたがオスカーシスコールの『九時から九時まで』から自ら飜案脚色した『沍えみやげ子守唄』を映畫化することになつた、主演は下加茂の高田浩吉及び病氣全快した歌川絹枝

◇横光利一氏作の『家族會議』は松竹大船の全發聲大作として映畫化する事になり池田忠雄が脚色中だが十一月十二日には募集中の本篇出演新スターの採用試驗も行はれ本年一杯に總ての準備を行ひ來春二月愈よ島津保次郎監督で撮影開始する事になつた

◇月形龍之介の現代劇、新興東京作品中野實原作『武器なき人々』は愈よ陶山鐵のシナリオも近日脫稿するので青山三郎監督で撮影開始する事になつた、キヤメラは三木茂が擔當の筈である

童話　黄色いハーモニカ

後藤郁子

北の國の街の、秋の夜明け──ほんとうに空氣の清らかな、すがすがしい朝のそよ風の中を『おーはーなー』『おーはーなー』としづかな鈴のやうに尾をひきながら呼んで通る花賣りの聲を人々は今朝も耳にしました。カギをかけない風習がまだ殘つてゐて窓や表の戸はすぐひらけ、大人も子供も起きぬけに街路へとび出ます

（花）賣りの車の上ではに白いダリヤや、まつ赤なサルビア、紫たぢさく、カスミ草その他の花々がプルン、プルンと露をふりはらひ、揺れ、ぶつかり合ひながら、起きぬけの人々の眼をたのしませてくれます

その車をひいてゐるのがゴツちやんのお母さんでした

ゴツちやんはけうだいが多くて家が貧しいものですから、ずい分よく手助けをする子でした

一番上の姉さんは去年お嫁にゆきました。次の姉さんは今、ミルク工場へ行つてゐます。兄さんは海を渡つて東京へ稼ぎに出て行きました。ゴツちやんは三番目ですがまだその下に小さい妹と弟がゐます

お父さんはブロック工場で働いてゐましたブロックといふのは道路につかはれるセメントの四角い石のことです

（日）曜日などゴツちやんは妹をおぶつて弟と一緒によくそこへ遊びにゆきました。小さい工場だからすぐのぞけます。お母さん位な女の人もまじつて多勢でアンコでもつめるやうに四角い框の中にねつとりしたセメントをヘラで手早くつめてゐます。それを男の人達がどん〳〵運んで乾燥の上に並べてゆきます。工場は豐平川のすぐ近くでした

草原を少しくとすぐ土手になつてゐて、土手へ上ると豐平川の河原のまんなかをつらぬくベルトのやうな流れが遠くまでひろがつてゐるのが見渡されました

お母さんは晝間はよその稻かりにやとはれたり

（野）菜車を引いて廻るのでした。忘れましたけど、ゴツちやんなんてまるで男の子のやうなあだ名ですが、實はゴンボのやうに黑いところからお友達がつけたので、ゴツちやんは尋常三年の可愛い女の子です。北の國の人は皆白くて、頬つぺたが赤いといひますけど、百姓の勞働者は皆やぼり黑ん坊です

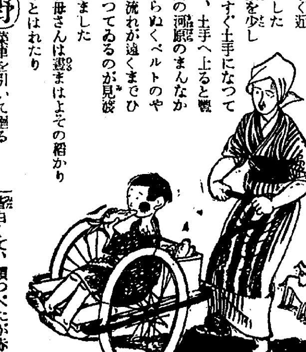

運動會なんかの時みな『ゴツボやんフレーフレーフレー』とか『ゴツちやんフレーフレーフレー』といつて誰一人本名を云ふものがありません。ゴツちやんもまた、今ではガツチリしたいゝ名だと思つてゐます

學校ではあまり出きるといふ方ではありませんでした。それは學校へ朝出掛ける時も皆の鐘のなるすれ〳〵まで家の手傳ひがありましたし、カバンを半分、肩にひつかけながら家から走り出す方でしたから。勉強したらもつと〳〵出來るにちがひないと周圍の人たちも云ひ、自分もそう思ふのでしたが、授業がすんで歸るのが惜く少し

（お）友達と宿題なんかしてゐるとお母さんが、汚れた畠がへりの泥のついた鍬を片手にしたまんま『歸らんかよう』と學校へ呼ばりに來ました。

夕方からは青いころ〳〵したとうもろこしを車につむと狸小路といふ目ぬきの場所へお母さんと一しよに坐つて燒きました。とうもろこしの燒ける香ばしい匂があたりに漂ひ散歩の人々はよく立止りました。そしてわらひながら『ハモニカをお呉れ』といふのです。かへりの車の上ではゴツちやんも賣れ殘つた、かたい黄いろいハーモニカを吹き吹き家路につくのでした。夜はふけて、村は寒くて北斗星は驚くほど大きく、ぐつと地上に近づいてゐます。

みすゞ會　第八十五回例會を來る十一月九日午後一時より三越社交室に於て開催、詠草一首六日迄に永登浦五一二の三田中吉江宛御送附の事

讀者欄

▲シエパード牡背黒足褐色形は大形大失ひました（青葉町京城愛犬俱樂部）▲素人下宿を求むなほ英佛、西語の家庭教師をす（ベルギー國領事館内江森）▲素人下宿の

ラヂオ

▲六時お話し　動物園　昌慶苑長下郡山誠一▲七時三〇分講演社會教育と圖書館　林炎末夫▲八時小唄▲八時二〇分浪花節蛟龍齋寺雲▲八時五〇分歌謠物語　長岡輝子外

西部京城の賑はひ　東洋劇場完成す

裴龜子一行出演

京城竹添町に竣工した東洋劇場（館主分島周次郎氏經營者洪淳彦氏）は三日午後から盛大な落成式を擧行した、尙開館から二週間朝鮮出身で目下關西吉本興行部のエキスパートとして光る裴龜子一行のレビューがある

ハルマツタ團　盛況をきはむ

二日から京城劇場開演中のハルマツタ奇術と舞踊團一行の開演は京城では初めての異國人のこの種の催しだけに初日以來盛況をきはめてゐる同四日限りである

申込み（一、西門生郊外で西小門町一二三濱田方萩原、二會社員三坂附近で吉野町一ノ一二六森弘方美、三城大生吉野町方面で崇四洞九山口鮮内岡田）

演藝案内

團成社　鍾路三丁目停留場前北角　電光九五一

十一月四日封切　毎日三回午前十時四五分　午後一時五〇分　六時四十分　特別料金　見よ此の強力番組の偉力

良和商事提供　墺トビス超特作日本版　名匠ウイリ・フオルスト監督　たそがれの維納　清淨な戀の情詩と美しい音樂―『未完成交響樂』の感激をその儘君再び新にしたまはずや？

ユナイテツド超特作日本版　H・B・ウオーナ主演　リレルと其の子

P・C・L超特作全發聲映畫　山本嘉次郎監督　いたづら小僧　藤原釜足　大村千吉　神田千鶴子　伊藤薫　英百合子　加賀子晃二　宮野照子　夏園初子　高尾光子共演

京龍館　松竹共營　練兵場　電龍三一

四日より三日間　階下席二十錢

蒲田特作哀戀悲話　原作長田幹彦　監督佐々木恒次郎　坪内美子主演　オールサウンド　月夜鳥　竹内良一　若水絹子　大山健二　新井淳　德大寺伸　宮島健一

蒲田特作映畫　原作脚色北村小松　監督野村浩將　藤井貢主演　オールトーキー　玄關番とお孃さん　突貫小僧　阿部正三郎　水久保澄子　三井秀男　伏見信子　飯田蝶子

京都下加茂特作時代劇　原作水門王吉　監督星哲六　高田浩吉主演　隼組捕物時雨傘　尾上菊五郎　堀正夫　中村吉松

絹川京子　安田昂共演

大正館　大都映畫封切場　櫻井町

五日より特別公開大衆席十錢均一

大都映畫超特作現代劇　石山稔監督作品　琴糸路　飯田英二主演　港の殺人事件

佛オツソオ映畫超特作發聲版　カルミネ・ガロオネ監督作品　アルベール・プレジヤン・アンナベラ主演　掻拂ひの一夜

大都異網超々特作時代劇　巨匠石山稔監督作品　海江田讓二　月宮乙女主演　氣紛れ武士道　親切で生一本でおまけに氣紛れの伊太七男を磨く仁俠篇、素敵に面白い異色映畫の白眉

浪花館　松竹映畫全鮮封切　明治町一

三十一日封切　秋冷十一月第一陣　松竹先づ巨彈を放つ　晝夜三回興行　第一回十一時三十分　第二回二時　第四回七時（上映順）

一、眼と耳の新聞　第二百十四輯

二、蒲田特作サウンド版　原作脚色北村小松　監督島津保次郎　主演栗島澄子　山内光　果樹園の女

三、下加茂特作サウンド版　監督大下宗一　主演結城一朗　光川京子　血刃の舞

四、蒲田超特作サウンド版　原作脚色本間一　監督宗本英男　主演上原謙　桑野通子　船頭可愛いや　水郷大利根の流れに素朴な人生に育まれた水藻の花の樣な戀！

喜楽館　日活封切　京城本町

三十日より公開　純情掬すべき紅

燈哀詩と、双六の如く興趣盡きぬ道中繪卷！

日活東京撮影所特作M・P・オールサウンド版　原作脚色田中榮三　監督春原政久　無情の夢　あこがれのコンビ　美男浦口新太郎・名花柳小菊主演

日活京都撮影所特作　原作監督久見田喬二　東海道々中双六　尾上菊太郎　市川百々之助　水ノ江澄子主演

日活特作　監督辻吉郎　霧の行燈　大谷日出夫主演

中央館　新興キネマ專門封切

四日より特別大公開！晩秋映畫シーズンを飾る中央獨特の名番組！『未完成交響樂』の名匠ウイリ・フォルストが再び此處に發表する戀の抒情詩篇！

アドルフ・ウォールブリユック　パウラ・ヴエツセリイ主演　たそがれの維納　全十卷

新興キネマ太秦超特作サウンド版　原作大佛次郎　監督松田定次　大谷日出夫　久松三津枝主演　愛憎一代　全八卷

原作一木歡　監督上砂泰　若人の世界　全六卷　立松晃　姫宮接子　南部章三主演

來週封切　大猛獸映畫　アンガ　伏見信子主演　戀の浮島

松竹座　P・C・L　黃金町

三日封切　晩秋に贈る最高の名畫陣！毎日晝夜三回興行　十二時半

京城劇場　本町三丁目（電話本局二五一四番）（元演藝館）

二日より三日間繼續日延なし三回興行見よ神秘の國と舞踊の本場　明治節は晝夜二回興行

世界一週　國・大藝術團　ハルマツタ大魔術大舞踊團公演

天勝や米若に滿喫した京城人に取つて此れは又珍らしい異國情緒たつぷりな外人ばかりのグループで多數の金髪の踊り子フランス人の度人で彼の神秘の魔術と肢體美を誇る露西亞美人舞踊團の若き乙女のエロチツクの其の眩惑的なステージこそ見逃されぬものであらう

一、開幕バラエティー　二、小奇術數種　三、寸劇地球に廻る　四、滑稽運明し　五、大奇魔術　六、レビユウ六景　七、獨唱ジヤズバンド　八、レビユウ十景　九、一九三五年大魔術

御入場料大人　特等八十錢　壹等六十錢　二等學生軍人四十錢

米國エジユゲーショナル映畫　爆笑喜劇　公の魚釣　ロイド・ハミルトン主演

ミツキーネズミトーキー漫畫　海山越えて

電話新撰組（全發聲日本版）　原作J・R・ブレン　脚色レオナード・ブラスキンス　監督ウイリアム・ウエルマン　スペンサー・トレシイ　ジヤツク・オーキー主演

ユナイテツド・アーチス超特作

蛟龍組變化　原作脚色小倉康子　監督堀江源太郎　市川壽三郎　貴志洋子主演

迄の御入場者は各等半額、破額的入場料大人卅錢　小人學生廿錢

本日は蛔虫驅除デー　マクニン　錠劑・三〇　ゼリ・二〇・五〇　糖衣錠・一〇〇

値段の高い固形懷爐灰　定價十本入十錢　火持十二時間

金城モダーン懷爐灰

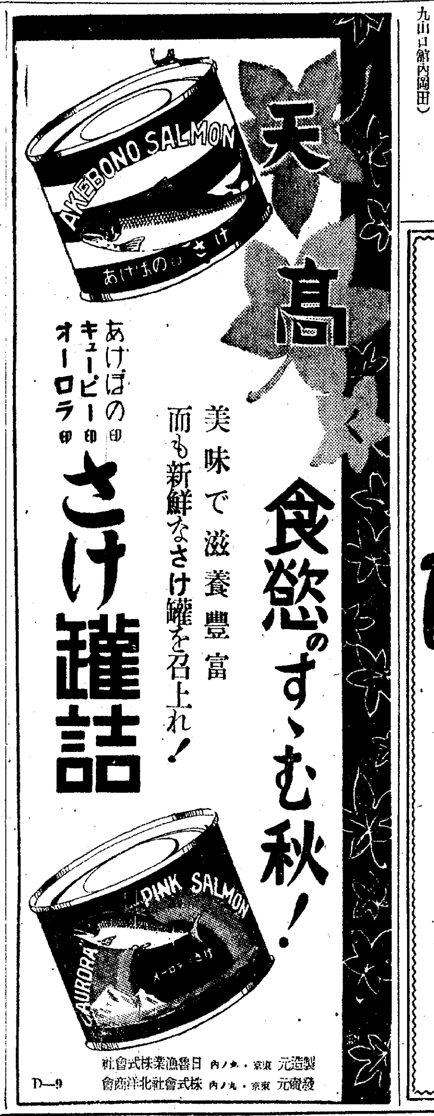

對英一志二片半
銀地金相場から觀て平價の四割引下
銀弗、塊の通貨流通否認は事實的銀本位停止

國民政府では四日より銀の國有を實施し併せて銀弗銀塊の流通を停止し紙幣弗一圓に對し英貨一志二片半を以て釘付けすることを發表したが朝鮮銀行では語る

現行支那の銀本位制度に實質上種々の制限を蒙り本當の銀本位制ではなかつたが、銀弗や銀塊を通貨として認めないことになつたのは事實の銀本位停止と云ふべきで、銀の國有令を施行したのは銀の流失の惱みが愈々深くなつたためであらう、通常銀弗と云はれてゐるのは英米人の呼稱で、實際の銀貨のマークは袁世凱の肖像入りの一圓銀貨は七匁一三で品位千分の八八五であるから、銀一匁の價格を二十三錢として同銀貨の地相場は約一圓六十錢である、日本の對英爲替一志二片三十二分の一で銀弗を對英一志二片半に安定させるとすることは銀地金相場から見れば四割方引下げることになり、支那の通貨に一大動搖期にあるので今後の見透しについてははつきりと云へない

支那財界は政府を支持　六時間に亘る協議結果

【上海四日發聯合】財政部長孔祥熙氏は三日午後三時から財政部在滬辦事處に中央通商銀行總經理兪佐廷氏以下上海銀行界並に金融界巨頭十數名を招致、經濟國難打開の具體案につき重要協議を遂げた席上孔財政部長は蔣介石氏イギリス經濟特使リースロス氏等との協議經過を説明し銀國有令公布につき各界一致の協力を要請した、右提案に對し出席代表は孔部長との間に應酬前後六時間に亘つたが終局銀行金融界は一致して國民政府の銀機構改革案を支持するに決定午後九時十五分漸く散會した

銀弗銀塊の流通を禁止
支那銀國有令內容

【上海三日發聯合】國民政府は十一月四日を以て銀の國有を斷行するに決し三日次の布告を公表した

一、一九三五年、十一月四日より中央、中國、交通三銀行發行の發行券は完全なる法定通貨たるべく租税の納入公債々務の支拂ひ一切は法定通貨紙幣をもつて決濟せらるゝものとす

（イ）銀弗及び銀塊を通貨の目的に使用することは一切禁止す

（ロ）本條項に違反する場合は當該通貨を全部差押へるものとす

（ハ）何人たるとも問はず故意に銀弗銀塊隱匿又は不法に所有流通するものある時は緊急治罪法をもつて處斷す

二、中央中國交通三銀行以外の發券銀行券は既に財政部の承認を經たるものはそのまゝ流通せしめる、但し新銀行の發券額は十一月三日現在の有高を超えることを得ず

（イ）これら銀行の現在發行せる分換券は漸次引揚げられ財政部で追つて決定する期間內に中央銀行券と引換へらるべきものとす

（ロ）現在發行銀行券に對する總ての準備銀はこれら諸銀行のみ發行若は回收せる兌換券と共に直に發行準備管理委員會に移管されるものとす

（ハ）既に印刷に附したる新紙幣は印刷終了後直に右委員會に引渡さるべきものとす

三、政府は特別法令を以て發行準備管理委員會を創設す、同委員會は法定の通貨紙幣の發行と回收とを統制し且銀行券に對する準備銀を管理する事を目的とする

四、一九三五年十一月四日以後銀行會社及び公私機關並に個人にして標準通貨及びその他銀貨又は銀塊を保有するものはこれら通貨並銀貨、銀塊を發行準備管理委員會若くは同委員會の指導銀行券を交附し法定通貨紙幣との引換へを受くるものとす

（イ）當該銀行標準通貨の場合は額面價格においてその他の銀貨又は銀塊の場合は含有銀量に從ひ引換へに應ずるものとす

（ロ）銀による總ての債務決裁は限定當時の法定通貨紙幣をもつて行ふ

五、支那弗の爲替勢價値は現在の水準において安定せしめるため前記三紙幣銀行は外國爲替の無制限賣買をなすものとす

新政策の前途に早くも危惧の念
成功疑問視の英支借款

【上海四日電通】幣制改革基金として孔祥熙氏とレースロス氏との間に成立した一千萬磅の借款には關稅を擔保とすることゝ鐵道財源四十億元を英國の積極的工作によつて整理するとが含まれて居る、鐵道部、交通部の改組が約束され、又日本を除外して英佛白蘇伊各大使との間に何等かの政治的諒解が成立した模樣である、然し一千萬磅は一志二片半として換算一億三千八百萬元とたり改革基金には不足とされ、軍事的に流用される懸念も濃厚であり又新爲替政策が果して入超國の支那經濟を打開し得るや、且は輸出の增加よりも先づ物價高の國民經濟の破綻が招來されるのではないかとも見られ新政策の前途に對する危惧の念が早くも擡頭してゐる

中央準備銀行と改稱す

【上海三日發聯合】國民政府は銀國有令斷行と共に中央銀行を『中國中央準備銀行』と改稱するに決定した

上海爲替暴落

【上海四日午前十時一分發聯合】支那銀國有令發布を入れて本日の爲替相場は人氣混亂容易に相場は立たなかつたが、例日より遲れること一時間午前十時に至り漸く相場をつけた、これを土曜の引値に比べれば對英半片安の一志二片十六分の九、對米一弗安の二十九弗十六分の十三、對日四圓四分の一安の百三圓二分の一と何れも暴落してゐる

鰯油最高値示現

十一月分鰯油不定量入札値は定量入札の三圓五錢に續いて朝鮮油脂が三圓八錢で落札した、これは昨年中の最高値九年三月の三圓七錢をぬいて入札制度開設以來の最高値である

即ち新値の理由は內地殊に北海道鰮の不漁で原料手當難見越から硬化油會社が猛烈に買進んでをり、朝鮮産は引緊りの一途を辿つてゐるが、一方內地原料鰮の不足は今年の朝鮮の豐漁で充分カバー出來得るから、今後內地漁場の冬場が向ほ不漁を續けると見ても朝鮮産があれ以上極端な値に躍騰するものとは考へられぬので當局は前途を警戒してゐる、なほグリセリン油の輸出はイエ紛糾の影響で活況を見せてゐる

內地の叺引合に四十萬枚應諾　協會の斡旋で

既報東京豐年商會より朝鮮叺協會へ引合があつた繊叺六十萬枚は農家の忙繁期なのと一方採算關係から穀用叺二十一、二錢を告げてゐる折から撤叺一枚十八錢では農家の受注が少いので供給不能と見られてゐたが、協會では鮮産叺進出の緒口として極力斡旋につとめ內四十萬枚を十一、十二兩月中に出荷することになり、忠南二〇萬、全北一〇萬、慶北一〇萬の各枚數の割當を決定した

肥料統制案に朝窒聯合は反對
推移如何で全鮮大會を開く

朝鮮窒素會聯合會では三日京城銀行集會所に於て第二回總會を開き販賣並に配給問題に就き協議したが、今議會に政府案として提出される肥料統制法案に對する全鮮肥料業者の態度につき岡崎窒販常務の內容説明を中心に種々協議の結果、今後の推移如何に依り全鮮肥料業者大會を開催、これが絕對反對の阻止運動を起すこととしたが同法案を反對するに至つたのは

一、價格を統制され價格の高下を政府で自由に行ふ

二、仕入、賣込先並に相場を其都度報告させられること

三、思惑多量買付等の一切を阻止されること

四、營業自由を完全に束縛される

五、圓滑なる配給は實際困難など

等の諸理由のためで、同法案が法として實現した場合には現在の商人は現在の營業持續に困難で閉店するより外なき模樣である

農漁村の好調を機に全鮮的貯蓄勸奬
金聯の十一月中特別運動

朝鮮金融組合聯合會では例年の如く十一月一日より貯金奬勵宣傳を行つたが、本年度は從來の一週間乃至十日間の期間を一ヶ月間に擴大し總督府の農村振興運動に並行せしめることになつた、而してその効果調査の方法も十日毎に中間報告を徴し最終報告は來月十日までに各支部を通じて聯合會に提出せしめる事にし例年よりも六割りのものとした、本年五月定期積金鼓吹週間に於ては約五百萬圓の增加を來したこともあり、新穀出廻り最盛期のこととて金聯の宣傳鼓吹の効果が期待されてゐる、之に就て金聯では語る

他の金融機關と競爭の形にはなるが貯金思想は現在の朝鮮に最も必要である、故に斯る意味の競爭は止むを得ないであらう

慢性的戰爭時代
植民地再分割乃至は補强工作時代來る
支那銀國有聲明の裏面に動く英國の恐るべき魔手

伊エ戰爭が市場方面に於て材料とせらるるところは依然として世界大戰展開か然らずんば和協平和か將來かといふ兩極端の觀測に分れてゐる、然しながら世界の現勢は第一次歐洲大戰前の如く單純なるものではない、英・佛・伊の諸列强が第二の世界大戰を反復する程の勇氣も力も持ち合せないといふ觀測は成る程事實に適合してゐる、それかといつて伊エ戰爭が今日、明日に終熄し得ないといふのも亦事實である、大戰か然らずんば平和か？といふかけは此の意味に於て双方共出ない目を爭ふ窮の賭博といはなければならない。然らば今後の世界情勢は如何といふに慢性化された戰爭時代であつてそれは主として植民地遠征を中心とするものと既得の植民地の勢力維持乃至は或る一國內にかける自國の既得權又は勢力範圍を維持せん爲の補强工作時代に這入つたといふ二つの傾向に分つて見る事が出來る、その有力な一例として擧ぐれば

前者に關しては序幕は既に伊エ戰爭に依て、否、實はもつと以前に滿洲事變を以て開始されてゐるといふべきである、ヴエルサイユ體制の崩壞と植民地再分割の時代といふ事は一般に唱へらるゝ處であるが、之に際し、伊獨其他の植民地欠乏國の積極行動に對し、英佛等の植民地豐富國が消極派に屬するといふ考は間違つてゐる。何となれば之等の植民地豐富國と雖も國內經濟機構の矛盾を克服する爲に更に新たなる資源を求め、又政治的危機の轉換の爲に植民地遠征へ！と國民の興奮を逸らさなければならないからである

後者に關しては英國の支那に對する補强工作の開始それである滿洲國獨立以來英國は完全に對支政策の行詰りを來し之が打開に腐心の餘りリース・ロ特使の派遣となつた東洋の事は東洋民族自身の解決に委せよといふ一潮流の前に英國の採るべき對支政策はもはや支那問題に積極的進出の餘地はなくなつた、今迄の樣な單なる借款政策には東洋民族の盟主を以て任ずる日本の斷じて肯ないは處で其の結果裏をかいて現はれたのが今回支那孔財政部長の聲明に依る銀國有の聲明である、上海恐慌の突發はあながち無根の風說に基づいたものではなかつた、幣制改革の急に迫られる支那に對して英國は一千萬磅のクレヂットの設定を許し改革を斷行し財政的に支那支配の勢力の扶殖を試みたのが今回の結果となつて現はれたそれのみならず、現に我南方政策に對抗して英佛は盛んに雲南、貴州方面から南支那に勢力を扶殖しつゝあるが、之は英佛をして對伊妥協を急がしむる一原因でもあり、又英國が急遽軍縮本會議を開催せんとする一動機となつてゐる。然して又彼等のこの南方勢力擴張が第二、第三の阿片戰爭を惹起さないと誰が斷言できやうか、又此處で彼が四川の共產軍と接觸した時「印度の赤化を防げ！」といふ聖十字軍が起されないと斷言できるものであらうか

アメリカはアメリカで、此際中南米に對する搾取の增大のためにその政治的支配力を强化せんとするだらう、かくて植民地爭奪乃至勢力維持の工作は世界各地に間斷なく繼續する、その間にはドイツの滲境擴大運動、バルカン、スカンヂナビヤ諸國の相互嶮惡も織込まれ、又植民地問題を繞つて大國同志の衝突の危機は絕えずはらまれつゝ進行する、斯くの如く今後暫く（恐らく五年乃至十年間位）は慢性的世界戰爭時代換言すれば小戰爭紛議繼續の時代である、時局を材料に市場に出でんとするものはこの觀點を攫んで置く事が重要であらう。

東株取引所 證券取引員
短期取引 實物賣買
京城府明治町
山本源作商店

株式（四日）

朝取短期

銘柄	寄付	大引	高値	安値
朝取 前	—	—	七七・〇	七七・〇
朝取 後	—	—	—	—
同新 前	三三・八	三三・八	三三・八	三三・八
同新 後	三三・八	三三・八	三三・九	三三・八
大新 前	九七・三	九七・〇	九七・三	九七・〇
大新 後	九七・一	—	九七・一	九七・一
新東 前	一六一・八	一六一・七	一六一・八	[illegible]
新東 後	一六二・〇	一六一・七	一六二・〇	一六一・六
日産 前	八〇・二	七九・五	八〇・二	[illegible]
日産 後	七九・六	七九・六	七九・六	七九・六
鐘新 前	—	—	—	—
鐘新 後	—	—	—	—
日豊 前	—	五七・八	五七・八	五七・八
日豊 後	—	—	五七・五	五七・五
帝人 前	—	—	一三六・五	一三六・五
帝人 後	—	—	一三六・一	一三六・一
拓新 前	—	—	—	—
拓新 後	—	—	—	—
安取 前	—	—	—	—
安取 後	—	—	—	—
日穀 前	—	—	—	—
日穀 後	—	—	—	—
同新 前	—	—	—	—
同新 後	—	—	—	—
東電 前	—	—	—	—
東電 後	—	—	—	—
鋼管 前	—	—	—	—
鋼管 後	—	—	—	—

朝取算定と日步

銘柄	算定	日步	代引
朝取	七六・〇〇	六	三〇〇枚
同新	三三・〇〇	三六	[illegible]
大新	九七・〇〇	六	二〇〇
新東	一六一・〇〇	八六	[illegible]
帝人	一三二・〇〇	八六	一〇〇
拓新	一五・三〇	逆八	[illegible]
日産	七九・〇〇	七二	三八〇
日豊	五七・〇〇	[illegible]	不一〇
安取	七・三〇	[illegible]	二三〇

朝取短期建玉表

銘柄	賣方	買方	建玉數
朝取	[illegible]	[illegible]	[illegible]
同新	[illegible]	[illegible]	[illegible]
大新	[illegible]	[illegible]	[illegible]
新東	[illegible]	[illegible]	[illegible]
拓新	[illegible]	[illegible]	[illegible]
日産	[illegible]	[illegible]	[illegible]
日豊	[illegible]	[illegible]	[illegible]
帝人	[illegible]	[illegible]	[illegible]

大株短期

銘柄	寄付	大引	高値	安値
大新 前	[illegible]	[illegible]	[illegible]	[illegible]
大新 後	[illegible]	[illegible]	[illegible]	[illegible]
鐘新 前	[illegible]	[illegible]	[illegible]	[illegible]
鐘新 後	[illegible]	[illegible]	[illegible]	[illegible]
日産 前	[illegible]	[illegible]	[illegible]	[illegible]
日産 後	[illegible]	[illegible]	[illegible]	[illegible]
新東 前	[illegible]	[illegible]	[illegible]	[illegible]
新東 後	[illegible]	[illegible]	[illegible]	[illegible]
日穀 前	[illegible]	[illegible]	[illegible]	[illegible]
日穀 後	[illegible]	[illegible]	[illegible]	[illegible]
日レ 前	[illegible]	[illegible]	[illegible]	[illegible]
日レ 後	[illegible]	[illegible]	[illegible]	[illegible]
日毛 前	—	[illegible]	[illegible]	[illegible]
日毛 後	—	[illegible]	[illegible]	[illegible]
淺一 前	[illegible]	[illegible]	[illegible]	[illegible]
淺一 後	[illegible]	[illegible]	[illegible]	[illegible]
帝人 前	[illegible]	[illegible]	[illegible]	[illegible]
帝人 後	[illegible]	[illegible]	[illegible]	[illegible]
同新 前	[illegible]	[illegible]	[illegible]	[illegible]
同新 後	[illegible]	[illegible]	[illegible]	[illegible]
鋼管 前	[illegible]	[illegible]	[illegible]	[illegible]
鋼管 後	[illegible]	[illegible]	[illegible]	[illegible]
日豊 前	[illegible]	[illegible]	[illegible]	[illegible]
日豊 後	[illegible]	[illegible]	[illegible]	[illegible]

大株長期

銘柄	前寄	前引	後寄	後引
東株	[illegible]	[illegible]	[illegible]	[illegible]
新東	[illegible]	[illegible]	[illegible]	[illegible]
鐘紡	[illegible]	[illegible]	[illegible]	[illegible]
同新	[illegible]	[illegible]	[illegible]	[illegible]
大株	[illegible]	[illegible]	[illegible]	[illegible]
同新	[illegible]	[illegible]	[illegible]	[illegible]
日穀	[illegible]	[illegible]	[illegible]	[illegible]
日産	[illegible]	[illegible]	[illegible]	[illegible]
郵船	—	[illegible]	[illegible]	—
同新	[illegible]	[illegible]	[illegible]	[illegible]
短期	八・九二〇枚	累計	一二三・三三〇枚	

銘柄			
同新	[illegible]	[illegible]	[illegible]
大新	[illegible]	[illegible]	[illegible]
新東	[illegible]	[illegible]	[illegible]
拓新	[illegible]	[illegible]	[illegible]
日產	[illegible]	[illegible]	[illegible]
日豊	—	—	—
帝人	—	—	—

大株短期喰合 / 東株長期 / 東京短期 / 東京短期喰合 / 東京現株

銘柄	賣	買	取組
日産	[illegible]	[illegible]	[illegible]
新東	[illegible]	[illegible]	[illegible]
大新	[illegible]	[illegible]	[illegible]

東株長期 銘柄	前寄	前引	後寄	後引
倉紡	[illegible]	[illegible]	[illegible]	[illegible]
鐘紡	[illegible]	[illegible]	[illegible]	[illegible]
同新	[illegible]	[illegible]	[illegible]	[illegible]
新東	[illegible]	[illegible]	[illegible]	[illegible]
三菱	[illegible]	[illegible]	[illegible]	[illegible]

東京短期 銘柄	寄付	大引	高値	安値
新東 前	[illegible]	[illegible]	[illegible]	[illegible]
新東 後	[illegible]	[illegible]	[illegible]	[illegible]
東電 前	[illegible]	[illegible]	[illegible]	[illegible]
東電 後	[illegible]	[illegible]	[illegible]	[illegible]

東京短期喰合 銘柄	賣	買	取組高
日産	[illegible]	[illegible]	[illegible]
新東	[illegible]	[illegible]	[illegible]

東京現株			
東株	[illegible]	滿鉄	[illegible]
同新	[illegible]	東拓	[illegible]
鮮銀	[illegible]	同新	[illegible]
同新	[illegible]	富士紡	[illegible]
殖銀	[illegible]	日石	[illegible]
同新	[illegible]	滿毛	[illegible]
東亞新	[illegible]		

期米（四日）

朝取仁川

節	當限	中限	先限
前場（一）	[illegible]	[illegible]	[illegible]
（二）	[illegible]	[illegible]	[illegible]
（三）	[illegible]	[illegible]	[illegible]
（四）	[illegible]	[illegible]	[illegible]
（五）	[illegible]	[illegible]	[illegible]
（六）	[illegible]	[illegible]	[illegible]

大阪期米 / 東京期米

節	當限	中限	先限
大阪 前場（一）〜（七）	[illegible]	[illegible]	[illegible]
大阪 後場（一）〜（十）	[illegible]	[illegible]	[illegible]
東京 前場（一）〜（八）	[illegible]	[illegible]	[illegible]
東京 後場（一）〜（十）	[illegible]	[illegible]	[illegible]

大阪期米喰合

	賣方	買方	取組高
當限	三	一八	[illegible]
中限	二	二	[illegible]
先限	四	三	[illegible]

引跡氣配 [illegible]

各地期米

地	前場寄	引	後場寄	引
兵庫	[illegible]	[illegible]	[illegible]	[illegible]
下關	[illegible]	[illegible]	[illegible]	[illegible]
名屋	[illegible]	[illegible]	[illegible]	[illegible]
釜山	[illegible]	[illegible]	[illegible]	[illegible]
大邱	[illegible]	[illegible]	[illegible]	[illegible]
群山	[illegible]	[illegible]	[illegible]	[illegible]
木浦	[illegible]	[illegible]	[illegible]	[illegible]
南浦	—	—	—	—

商品（四日）

△大阪綿絲

限	前場寄付	同引	後場寄付	同引
十一月限	[illegible]	[illegible]	[illegible]	[illegible]
五月限	[illegible]	[illegible]	[illegible]	[illegible]

△横濱生絲

場	當限	先限
前場	[illegible]	[illegible]
後場	[illegible]	[illegible]

寄 止

▲現物最優等 九七〇円

△大阪棉花 / △大阪人絹 / △大阪砂糖

	場	限	寄	引
大阪棉花	前場	當限	[illegible]	[illegible]
		先限	[illegible]	[illegible]
	後場	當限	[illegible]	[illegible]
		先限	[illegible]	[illegible]
大阪人絹	前場	當限	[illegible]	[illegible]
		先限	[illegible]	[illegible]
	後場	當限	[illegible]	[illegible]
		先限	[illegible]	[illegible]
大阪砂糖	前場	當限	[illegible]	止
		先限	[illegible]	[illegible]
	後場	先限	[illegible]	[illegible]

外電（四日）

倫敦金塊 [illegible]

倫敦銀塊 [illegible]

米棉 [illegible]

印棉 三十七錢安

スチール株 [illegible]

アナゴンダ株 [illegible]

米日爲替 [illegible]

英米爲替 [illegible]

金融（四日）

△日銀帳尻

發行高 [illegible]

正貨準備 [illegible]

預金高 [illegible]

貸出高 [illegible]

△東京コール

翌日拂 〇八五〇

無條件 〇八五〇

普通 〇八五〇

△鮮銀帳尻

發行高 [illegible]

正貨準備 [illegible]

仁川期米本玉

當 賣	當 買	中 賣	中 買	先 賣	先 買
[illegible]	[illegible]	[illegible]	[illegible]	[illegible]	[illegible]

各地正米市況

仁川（十五錢安）丸仁三等二十八圓四等二十七圓七十錢不合格米二十四圓二十錢一等白米十一圓四十五錢期上物八錢一厘中物八錢下物七錢九厘で內地筋の買薄なく十五錢安

大豆 龍山三等十七圓津長汶山三等十六圓九十錢金汗南川三等十六圓七十五錢海州三等十六圓三十錢天安四等十五圓七十錢で前日より弱保合であつた

釜山（保合）[illegible]

大邱（同調）[illegible]

群山（廿五錢安）[illegible]

木浦（十錢安）[illegible]

株式　總見送り持合ふ

前場　休日明けの今朝は阪地が暖りを示し東京も安値寄附から一轉引返しをみせたので當所新東は一六一圓八と六高大新九七圓三と七高日産八〇圓二と一圓高朝新三三圓八と寄附きあと新東は戻賣りに一圓四と小甘かつたが東京高に支へられ日産は八〇圓中心に殆んど見送られ帝人一三六圓五日豊五七圓八とあり結局新東一安大新三安日産七安と不味に前場引

後場　前日暖りのあと後場は新東一六二圓丁と五高大新九七圓一と一高朝新三三圓八に同事に寄附きたるも戻りは賣られ勝ちにて新東一圓六と氣崩れ朝取七七圓丁とありたるのみにて他は見送り商狀であつた

大持合の圏內

雨降つて地固るで支那の二重外交も北支に限り結局は日支合作の可能性が濃厚であり早くも新政權の確立經濟資源の開發による好轉を見越して懸念不安の人氣は大いに緩和せられたかに見受けられ東京新東が後半高かつたのは之を買ふのであると云はれてゐたが眞に硬材料化するには未だしであらう一方支那の銀國有による新政策が英國の支持によつて安定するかも今の所氣迷ひ氣味で眺めてゐるので新東も一圓台の小往來相場に過ぎず分岐する所まで行かない新東に對しては漸く人氣を集中して來たところであり且つ强弱觀も區々に行はれてゐるから上値飛躍の時代があると思はれるが政治季節に入り豫算問題や其他雜雜せる諸問題がこんがらかつてゐるのでこの一角が明かにならぬ人氣的にも新値を買ふ氣が出ぬであらう一六〇圓の關門は實に執拗に硬い所をみると一部でみる如く案外下値は乏しくこの邊の大持合に推移して行く外ないのではあるまいか

雜株は押目買

雜株は今朝は概して變らず日證が一寸驟りを示したのみであつたが最近一流もの〻新株買が一巡せるかに見受けられるがまだ〱買氣を殘してゐる之は好收益を收めつゝある事業會社が增配を行つて何ほ社內保留の增大せるところから之を有利な株式に振向けんとする傾向があり現在砂糖會社などが之をやつてゐるがやがて流行的にこの傾向に走るのではないかとみられる又遊資を抱き乍ら投資難に陷つてゐる銀行は株式は極度に警戒してゐるもの〻最近は又も一流雜株に對しては弗々買はんとする氣構へもあるのでこの採算的物色買は近く市場の浮動株を一掃するに至るのではないかとさえみてゐる向もある若しも浮動株が一掃される事になれば雜株から新東へと相當大きな波瀾を惹起する事になるであらうこの點からみて雜株は押目買時代とみられてゐる

朝取殘玉

銘柄	新東 賣	新東 買	銘柄	朝新 賣	朝新 買
小林	[illegible]	[illegible]	小林	[illegible]	[illegible]
金光	—	[illegible]	金光	—	[illegible]
白井	[illegible]	[illegible]	白井	[illegible]	[illegible]
三田原	[illegible]	[illegible]	三田原	[illegible]	[illegible]
大原	[illegible]	[illegible]	大原	[illegible]	[illegible]
德泰	[illegible]	[illegible]	德泰	—	[illegible]
山口	[illegible]	[illegible]	山口	[illegible]	[illegible]
立山	[illegible]	[illegible]	立山	[illegible]	[illegible]
京證	[illegible]	[illegible]	京證	[illegible]	[illegible]
成清	[illegible]	—	成清	[illegible]	—
松山	[illegible]	[illegible]	松山	[illegible]	[illegible]
古野	[illegible]	[illegible]	古野	[illegible]	[illegible]
金益	[illegible]	[illegible]	金益	[illegible]	[illegible]
東亞	[illegible]	[illegible]	東亞	[illegible]	[illegible]
アジア	[illegible]	[illegible]	アジア	[illegible]	[illegible]
第一	[illegible]	—	第一	[illegible]	[illegible]
丸星	[illegible]	—	丸星	[illegible]	[illegible]
丸玉	[illegible]	[illegible]	丸玉	[illegible]	—
新田	[illegible]	[illegible]	新田	[illegible]	[illegible]
內海	[illegible]	[illegible]	內海	[illegible]	[illegible]
白樂	[illegible]	[illegible]	白樂	—	—
藤澗	—	[illegible]	藤澗	—	[illegible]
山源	[illegible]	[illegible]	山源	[illegible]	[illegible]

朝取の興味

朝取今期業績は未曾有の好調を維持してゐるが十一月二日現在の業績に於て米豆部の出來高は千百萬石を突破して手數料收入は一六萬三千圓證券部は出來高累計百十一萬にて手數料收入は既に九萬圓に及び手數料總計二十五萬圓を突破してゐる而も今期營業日數は二十一日を殘してゐる現在業績のみでも過去の最高記錄を遙かに凌駕してゐるのであつて大幅の增配は可能であるどの程度の增配を行ふかが問題であるが證券部は年々累進的に增加しており米界も更らに波瀾を含んでゐるのであるから來期も好調持續とみてよいさすれば現在新株三二圓七、八厘は割安であつてまだ〱買餘地を殘してゐる新東が上昇に轉すれば朝取戰は興味ある發展をみせるであらう

實物前場　▲大同產業二圓六▲京南鐵道二六圓八▲鹽水港（配當落）四五圓三▲同新（配當落）一一圓八▲東亞殖産一一圓六▲ホップビール三圓三▲エタバイ新六圓一▲朝日釀造三二圓丁▲鮮滿開拓五圓七—九

東京國債市況

▲甲五分利一〇四〇五▲一回四分利九八、五〇▲二回四分利九八、五五▲佛貨四分利一八五、九〇

○桑野健治商店
仁川府海岸町三丁目
朝鮮取引所米穀部取引員
電話長三九番六三九番

今秋田株式現物店
京城府明治町
四日午後一時調
電話本局(2)代表 5155 5156 5157 5159 5150 644 650

京城明治町
大原現物店
代表電話(2)五一三一
◎本日ノ動キ（正午迄）（八分配當內定）
同日本郵船新 / 滿洲化學 / 同日本郵新 / 日曹漁業 / 同日本鋼管新 / 同二條新 / 同優先 / 同昭和人絹

株式會社朝鮮取引所證券米豆取引員
新田義民商店
米豆部 仁川府海岸町三丁目一 電話長二二〇 四〇四 六六二
證券部 京城府黃金町二丁目一九九 電話本局二一、一一二六、一一六八、一一七〇、一一七六
營業案內送呈

期米　仕手觀望焦付く

前場　今朝は前日來の雨で多少人氣が硬化せる所へ阪地が手堅き商狀を報したので當中は七圓七十九錢と變りなきも先限は七圓九十錢と小高く寄付いたが何樣先始め早々と仕手は氣乘薄の所へ內鮮共に第二回豫想の發表が目睫に迫つて居る關係上その發表待ちに商內を見送る者が多く從つて市場は全く活氣を失ひ只小口筋の賣買ひに依り辛ふじて八十九錢から九十錢所に連節值を附けたなは當分はこの邊に保合の外なき商狀を呈して前場を終つた

後場　前場焦付きのあと後場は當七圓七一錢中七圓七九錢先は七圓九二錢と二丁高に寄附二節九二錢と膠着商狀であつた

米界六感

この一限が何所の市場も似たり寄たりの薄鞘である事は新穀の最盛期とて買氣淵落の反映である▲從つてこの相場はこの邊急速には下げないまでも立直る事は困難と見るの外ない▲殊に本日正米の出來値は普通三等建現物二十八圓先物二十七圓八九十錢で定期と殆んど同鞘になつた事は賣方の玉が實米化する懼れがあるので强氣は尙更警戒を要するわけである▲問題の第二回豫想は近く發表されるので第一回より多いとか尠ないとか豫測は區々であるが內地米は秋揚天候の良好に依り大した減收はなく又朝鮮米は第一回豫想が一般の見込みより多かつた丈け餘り殖へもせず動もすると二三十萬石減ずるかも知れないといふ說が最も有力のでないかと見られてゐるとして見るとこの二回豫想も實際に蓋を明けて見ると相場を動かす材料とはならないかも知れない▲今朝產地から來た某氏の談に依ると與地が一體に割高を維持して居るのは決して商人が賣惜むのでなく農家が例年のやうに容易に賣應じて來ないためである▲所が目下仁川にかける米の賣れ具合を見ると玄白米共內地との取引は不振を呈し移出商側では產地の云ひ値には買進めない事になつてゐる▲然し正米が段々と定期に接近して來る事はそれ丈け產地が集散地の相場へ引つけられて居るのであるから買方としては注意すべきだ

賣玉は實米化

この十年產米は內鮮共に農村の裕福に依り例年の如く收穫が終つてもさら無茶な安値で賣出て來る事は望まれないが何分目先としては時未だ商人が思惑的に買進むのは時期尙早である所へ本年は政府の古米拂下によつて內地各都市にかける鮮米の需用は單なるその混合用に限られ賣行きが香しくない爲め今後は移出する米より產地から廻着する米の數量が多くなるに從ひ相場を壓迫せぬとも限らぬ故未だ復活は困難と見る向が多い又定期は正米の鞘寄せに依り今後の賣玉は悉く實米化す懼れがあるので動もすると更に一と暴落を出現する事になりはせぬかと觀測されてゐる

堂島前場手口　▲賣方中の谷地場正米筋東京筋地場軟派中東筋中先乘換▲買方岡米朝鮮筋中先乘換地場强氣筋神戶筋

實米凭れ必至

例年に比し玄白米の賣行き不良は政府拂下米に祟られて居る事は云ふまでもないが一面には前月納會した十限に東京が十二萬餘石大阪八萬餘石の大受渡しが行はれた事は近年稀に見る現象として實需方面で買氣の引立たない事もその一因と見られてゐる從つてこの相場は正米に買氣が起つて來るまではこの邊復活は困難視されて居るのみか今後斯ふした內地取引不振が續く時は產地から出廻つて來る米はまだ[illegible]に依り壓[illegible]ないので相場は實米の壓迫に依り更に不勢は免れないと見る向が尠くない

一般に買警戒

本日正米は丸仁三等の二十八圓先物が二十七圓九十錢位の唱へであるが產地はそれに賣應ずる者が尠ない狀態である然し地場移出商としては內地筋が依然割高を唱へてゐるので買氣が引立たぬ所から產地の云ひ値には買躊躇せる向が多いのみか季節柄產地の賣物は何所となしに豐富となりつゝあるので聽ては產地商人も安く賣應じて來るものと見て一般に買警戒の態である

放射線

▲伊太利に對する制裁は愈々正式に決定した之がピンと響いて來ないのはもう棚曝らしになつてゐるからだ▲どうせ見透いた芝居に過ぎないからだ▲新東も一六〇圓の關門はなか〱堅い之ではそう大して下値はないのかも知れぬ東京は今朝あたりまた買はれてゐるらしいがきつかけとなるものがないので案外力が相場に足らぬ▲政局案じの氣分が相變らず市場に漂つてゐるのも惡い豫算の折衝にはどうせ增稅の聲も出るだらうし軍部との衝突なども一度や二度は放送されるだらうから季節的には面白くない、だが豫算の膨張は必至だし財界實勢は惡くにはならぬ▲それを承知でゐながら新東を積極的に買へぬのは政局案じがあるからだ內閣がどう變つても政策に大きな變化はない財界に及ぼす何ものもないのではあるが大演習後の動きがはつきりせぬと仕手も乘出さぬ▲朝新は相變らず二圓台にグズついてゐる業績を素直に反映せぬのは一體何に原因するか地場も一應反省すべきだ

穗落

支那の一圓銀貨には袁世凱や孫逸仙等の革命家の肖像が刻印されてゐる▲これ等が海外に盛んに流れて行つた揚句の果は國內の流通さへも停止されることになつた▲滿洲國幣の安定と時を同ふするだけに皮肉ではある▲レイスロス氏との借款は成立しても銀密輸は依然絕えまいし此度は死藏の行はれる事は必致だ▲國有令を實施しても果してうまく行くか否かは一寸疑問だ▲何故といふに支那の貨幣制度はあつてもないようなもので見透しは困難である▲不換紙幣と公債の洪水は止むに止まれぬ勢ひであり、中國財界の今後はなほ幾多の波瀾を生むことにならう

米資金利改定　一錢三厘で貸出

本年度の米穀資金金利は當初昨年同樣日步一錢五毛で各金融業者が貸出してゐたが、近く受入れることとになつてゐる、米穀應急低利資金の受入金利が年四分に引下げられたゝめ、金融業者は八分の利鞘を見込んで年四分八厘即ち日步一錢三厘で貸出すことに決定し、既に十一月一日より實施してゐる、右低利金は結局預金部の都合により十二月以降に取入れることになる見込みであるが、それまでは各金融業者は前年度低資の償還未濟のものを自己資金と混ぜて流用してゐる

各港在米增加

十月三十一日現在鮮內各港在米高は（單位石）

政府米	二九五、二一六
民間米	二八二、五七五
合計	五七七、七九一

前日に比べ政府は十萬四千七十二石の減、民間米は新米の出廻り其他で十五萬六千三百七十石を增加合計に於て結局五萬二千二百九十九石の增加となつた、しかし前年同期よりはなほ二千六百六十六石少い

相馬大作（211）
桃川燕雀演　鈴木淸畫

終に召捕り

兎角する內、御乘物は引戶が開かれ、お六尺が向ふを向いて、兩手を突いて居る、上下を着けた家來共が居流れた中を、悠々と輿から出て來た津輕土佐守殿、行儀嚴しく小紋の長上下、衣紋を繕ひ威嚴を正して、今しも乘物の側に近寄る途端、狙ひを定めた關良助が、ズドンと一發擊ち放したから大變だ、津輕侯はバッタリ式臺へ打倒れる、家來共は吃驚仰天。

甲『それッ狼藉者ッ』

と言ふと、四方八方からバラバラと驅け出して來た。

度々の遭難だから、津輕家では最う馴れ切つて居ります。それッと言ふと一手は殿を抱へ上げて、御殿の奧深く擔いで行く。他の一手は時を移さずバラ〱と良助を取圍んで、思ひ〱に八方から斬り込んで來る。

元より腕に覺えの良助、忽ち其場へ一二三人は斬り倒したが、場所は津輕の御門內、敵は大勢、斬死をするか召捕れるか、何の途連命の短い事が判つて居るから、いつ迄も同じ場所に居る事が出來ません、隙を見て御門の外へバラバラと逃げ出す。

△『それ狼藉者を召捕れ、逃がすな〱』

と大勢が跡を慕ふ、良助は一生懸命だから、追ひ迫る奴を斬り倒し〱、東の方へ足を向けて逃げ出した。

すると恰も向ふから來た一人の男、是は八丁堀の與力工藤傳兵衞といふ腕利きで、同役の佐野助右衞門と共に手先を連れて通りかゝつたが、出會ひ頭に怪しい男が逃げて來る、背後から津輕家の家來が大勢追跡する樣子、工藤傳兵衞良助と摺れ違ひに、

傳『えいッ』

と十手を閃かして良助の向ふ脛を打擲ゑたから耐りません、不意を喰つたので、

良『アッ』

といふと、思はず其場へ突伏しに倒れる處を、手先が寄つてたかつて取つて押へ、到頭良助を高手小手に縛り上げて仕舞つた。

そこへ漸く駈付けた津輕の家來が、

甲『イヤ、千萬忝い、お蔭を以て曲者を召捕る事が出來ました、厚くお禮を申上げる、何うか其曲物を手前共へお渡し下され度い』

傳『折角のお言葉ではありますが、此曲者をお手渡しする譯には參りません』

甲『はア、可けませんかナ』

傳『貴君方のお屋敷において、お召捕りになりましたものなれば、如何やうともお取計らひ御自由でござるが、一旦市中へ逃出した以上、たとへ津輕家に對して無禮を働いた者にもしろ、我々の目に懸つて斯く召捕りました上は、お引渡し申すといふ譯に參りません、我々は奉行根岸肥前守の組下、八丁堀の與力佐野助右衞門、工藤傳兵衞と申す者でござる、十分に取調べをいたします！』

斯う刎ねつけられて見ると、理の當然だから返す言葉がない。

甲『左樣か、イヤ何うも致し方がござらぬ、何うか取逃がさぬやうに願ひ度い』

傳『其邊の處は承知いたしました』

と佐野、工藤の兩人は、召捕つた關良助を引立て〻町奉行の役宅へ歸つて行く。

一方津輕家では主人が式臺に倒れたから、驚いて奧殿深く擔ぎ込み、早速醫者が駈付けて診察をして見ると、彈丸は殿の肩先をかすつたばかりで、格別の事がないと判つたから、大きに悅んでそれぞれお手當を加へ、公儀へは早速病のお屆けをして、登城を斷つて仕舞ひました。

京城日報 共十二頁 朝刊

日の出 十二月號出づ！

三上於菟吉氏傑作出づ！
堂々七十枚！近來の雄篇

現代小說 霧の夜の悲劇

最愛の情人——そのためには義理も世間も捨てゝもよい彼女であつた。それが、それが——あゝ茲に弱き女の姿を見よ！人間同志の理解なき哀れな姿を見よ！

▲父（高橋是清翁）を語る 高橋美代子

▲祖父（德富蘇峰翁）を語る 阿部公子

▲母の愛に泣く
鐵道大臣 內田信也

（これを讀んで深い親子の情愛に感ぜぬ人があらうか？實に萬人必讀の大文字。）

▲咄嗟の機轉で功を奏した話
▼激戰中に「撃方やめ」！（伊藤少將）
▼女房を返せ！（黒田刑事）
▼氣狂ひの眞似をして（河合武雄）
▼死の列車を救ふ日章旗（吉塚機關士）

全國民に告ぐ
內閣總理大臣 岡田啓介

▲新しい科學の話色々
▲名士特選笑話
▲著名女婿番附

愈々人氣沸騰！到る處評判の英雄小說

西郷隆盛
山中峯太郎

大西郷は遂に君側の奸を斬すべく、叛者を敵に放つた、息づまるや！うな場面展開せんとして壯烈殺氣立つ！

（人物論）滿鐵總裁 松岡洋右 長谷川伸一

■牛乳の知識（藤卷博士）
■奇拔な宣傳（清水正巳）

大評判 肉彈終篇

流血の丘
櫻井忠温（作）

聖農八十年祭に際して
小說 二宮尊德
吉田絃二郎

（聖農尊德翁逝いて八十年、この一篇を諸君に捧げ以て如何に翁の抱負と經綸とが實際的であつたかを追懷したい。時節柄正に萬人必讀の名篇である。）

▲炭坑の若き英雄
秦賢助

人間の尊さは服裝でない容貌でない其の魂にあるのだ！

（身なりは汚ない坑夫でもそのやる事がどこか違つてゐた、社長令孃と青年坑夫の戀、そして美しい數奇の運命の秘密、奇しき人生の相を見よ！）

探偵實話 妖魔の貞操
三角寛

處女の肉體を賭けた大捕物！

■先づ物の食べ方（佐藤本社長）
■時事早わかり問答（阿部眞之助）
■作家訪問記（菊池寬の卷）其他

名人綺談
但馬守と文九郎（白井喬二）
橋本雅邦と坂本金彌（本山荻舟）
默阿彌と左團次（谷倉白玉樓）

大辻司郎君に外國の土産話を聞く

さすがに大辻、見て來た事もやつて來た事も、すべてが漫談式デス。トテも面白い珍談百出。

（大辻司郎、石黒敬七、上山草人、徳川夢聲、中山延見子、松井翠聲）

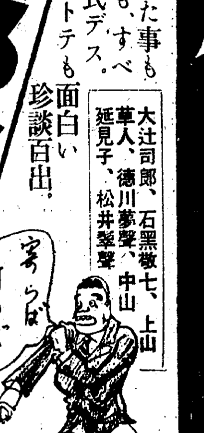

◇手攫みで喰つたライスカレー ◇ピラミツドへ登つた珍談 ◇駱駝は御婦人が好き ◇食べ物珍談 ◇大辻式兩替法 ◇モンテカルロは恐ろしい ◇花の巴里での珍談 ◇ジョセフィン・ベーカー訪問記 ◇小便小僧とアドー酒 ◇妾宅から放逐するヒツトラー ◇ロンドンの女巡査 ◇アメリカへ乘り込んでから——

感激の思ひ出
淺草四人組 生駒雷遊
暗黒街に死鬪す 伊藤金次郎
私の發憤 東家樂燕

時代小說 妖棋傳
角田喜久雄

怪剣士出で美人現はれ波瀾又波瀾。名奉行大岡越前、覆面の怪人を相手に智惠を絞る。白刃三本…取り圍まれた文藏の袖口から、ぬッと出したと思ふとはツと立ち昇る白煙「アッ」怪々奇妙の場面……

青春五人男
ユウモア長篇小說 サトウ・ハチロー

一人の赤ン坊を奪ひ合ふのも敵は本能寺——の美青年キム公をめぐる斷髪令孃と桃割娘の戀愛合戰、どうやらレビュー女優のみどりさんも加はつたらしい

現代小說 珊瑚の鞭
加藤武雄

冷たい接吻、機械的な抱愛——何が彼女をさうさせたか？

富、社會的地位、そして美貌——それだけで女の心が得られるものだらうか？作者はこの問に答へて茲に一人の素晴しい令孃に愛なき結婚をさせた。深刻な懊惱に沈む男女の姿を見よ！

▼現代小說 戀の海峽 小島政二郎
▼時代小說 青空街道 海音寺潮五郎
▼現代小說 新戲窟王 村瀬東一
▼長篇講談 青龍刀權次 大島伯鶴

泣き笑ひ 蒲田思ひ出話
飯田蝶子

（蒲田女優のそもそものなり初めから現在まで種々な秘密を語る）

人生脱線修行
和田邦坊

將棋上達の急所
八段 大崎熊雄

新編 忠臣藏
吉川英治

不破數右衞門、大高源吾、堀部安兵衞等お馴染の勇士が本篇では生きた人間の姿を見せて巨人大石を圍んで活躍する……

岩田專太郎畫

定價五十錢 東京牛込 新潮社 振替東京一七四二

日英、日支關係は惡化を豫想さる
支那の對英借款成立を機に 歐米派が頭をもたぐ

【東京電話】對英借款に依る支那幣制統制問題は英國の對支政策の內容を暴露したのみならず、他方英國との提携に成功した歐米派の擡頭を促し、日支關係及支那を繞る日英關係を俄然惡化せしむるものとして外務當局は成行を重視して居る、卽ち英國の支持せる幣制統一案は支那の發券銀行を中國銀行一行に統一し、その顧問として英人を任命しロンドンにクレヂットを設定してポンドとの連繫を確立せんとするにあるから、通商的にも金融的にも支那に於ける日本の利益は大いにこれに依り阻害され日英關係の惡化は免れぬ、又統制の中心となつて居るのは中國、中央、交通の三發券銀行でその中樞をなしてゐるのは宋子文孔祥煕兩氏等の歐米派であるから、今回の借款成立を契機として英國との提携は益々緊密化し、汪精衞氏負傷後逆轉を豫想される日支關係は俄然惡化の一途を辿る外なしと豫想されてゐる

外務大藏兩省が重要協議を行ふ
外務省に公電到着

【東京電話】南京政府の銀國有令については四日須磨南京總領事より外務省に公電が到着した、外務省においては南京政府が幣制改革の中心としてリースロス氏に說付けたと傳へられる一千萬磅クレヂット案に關しては、イギリス政府が再三に亘り帝國政府に對してなした單獨借款拒否の言明を信じ俄に確信を置かぬ模樣なるも、取敢ず四日午後一時より省內東亞局長室において外務側より桑島東亞局長、來栖通商局長、大藏省側より青木理財局長、湯本國庫課長、正金銀行より有馬爲替課長等出席、南京政府の銀國有令斷行を中心としてその具體的效果、日支經濟關係に及ぼす影響及び幣制改革の先決條件として豫想される英支間クレヂット設定の拒否その他に關し重要協議會を開催した、會議の內容は嚴秘に附されてゐるが仄聞するに

一、銀國有令の實效は極めて望み薄く

一、銀國有制度に對する日本銀行團のモーラル・サポートは再考の餘地がある

一、英支單獨借款の成立が事實とすれば、イギリスの經濟的壓力下による元の統制はイギリス財政の事實上支那管理であり、帝國政府の默視するに忍びざるところである

一、且つ宋子文氏、孔祥煕氏等の所謂歐米派とイギリス借款團の提携は、汪行政院長の負傷せる今日、この空氣は南京政府に重大影響を及ぼすものであり、日支外交の根本方針に照し帝國政府は最大關心事たるを失はぬ

英の動きは意味大！
高橋藏相談

【東京電話】高橋藏相は四日の閣議散會後支那における幣制改革問題について左の如く語つた、支那の幣制問題は未だ何も聞いてゐないが、イギリスが今回若し新しい借款を與へたと云ふならば、それはイギリス對支經濟政策の先驅となるべきものであり、支那自身にとつても又新たに經濟變動の端緒として注目すべきものである、イギリス今回の動きは相當大きな意味もあり又新借款には嚴重な條件も入れられるだらうが、日本として歐洲政局が安定すればイギリスが本格的に東洋に力を入れるに至るべきことを考慮に入れて、今回の行動はその先驅として今から何も慌てることはないと思ふ

發行準備管理委員會の組織
國民政府より公布

【上海四日電通】國民政府は左の如く發行準備管理委員會の組織を公布した

一、財政部は發行を統一し法定貨幣の信用を回復する爲め、特に發行準備管理委員會を置く

二、委員會は左の委員を以て組織す

(イ)財政部より一名

(ロ)中央、中國、交通の三銀行の代表各二名

(ハ)銀行業同業公會代表二名

(ニ)錢業同業公會代表二名

(ホ)商業代表二名

(ヘ)各紙幣發行銀行は財政部長指定の代表五名

三、委員會は中央銀行總裁を主席とす

四、委員會は中外金融界の領袖を顧問とす

五、委員會は行政院の命令に依り法定紙幣の準備金を保管し法定紙幣の發行回收交換を掌る

六、法定紙幣準備金は委員會の指定に依り中央、中國、交通三銀行の金庫を準備庫と爲しその各地に於ける準備は委員會に依つて決定し財政部に報告すること

七、委員會は準備金を檢査す

八、發行準備管理は公布の日より實施す

英大使在留民に銀國有令遵守を命ず

【上海四日聯合】イギリス大使カドカン氏は四日午前在留イギリス人に對し布告を發し、國民政府の銀國有令遵守を命令した、布告要旨次の通り

一、イギリス國民は支那政府の銀通貨令に違反し、一切の債務乃至その他の債務支拂ひの全部若くは一部の支拂ひに當り銀を使用することを得ざるものとす

一、前條に違反する場合には三ヶ月を越へざる期間禁錮懲役若くは五十ポンドを越へざる罰金に處し、若くは以上の刑を併罰す

老獪な蔣氏
汪氏狙擊事件を利用 拔打的に布告斷行

【上海四日聯合】中國幣制改革案が殆んど拔打的緊急布告の形式をもつて斷行されるに至つた裏面には汪精衞氏狙擊事件を利用した政治的關係を有すること判明した、卽ち英國との間に一千萬ポンドの借款成立によつて幣制改革を行はんとの下相談でリースロス、孔祥煕、宋子文の三者の間に極秘裡に相談が交はされ蔣介石氏が故郷奉化に歸省せる前後、孔祥煕氏が蔣氏の諒解を求め蔣氏もこれを諒として總てのお膳立てが充分出來てゐたもので只實施期日が問題として殘されてゐた、蔣介石氏がこの重大問題を六中全會に諮れば政府部內の反對と列國の切崩しを恐れ汪氏にすら絕對秘密を守つてゐたものでたまたま汪氏の遭難に際會したので、そのドサクサまぎれを巧に捉へて拔打的布告斷行の擧に出たものと解される

八日の閣議七日に繰上

【東京電話】八日の定例閣議は七日午前に繰上げ開會の筈

相寄る英佛
海軍の相互援助案 遂に申合せ成立

【ロンドン三日聯合】イギリス海軍當局はフランス海軍專門家を迎へ數日間にわたり兩國海軍相互援助案につき專門的檢討を遂げた結果、遂に完全な申合せが成立した、更に兩國政府は空陸兩軍にわたる一大相互援助機構の完成に邁進する段階に到達したと解される、海、空、陸三軍にわたる相互援助案の成立は事實上英佛兩國の軍事同盟を意味し、國際聯盟を中心とする現ヨーロッパ平和機構に一大變革を來すものと豫想される

軍縮全權正式發令

【東京電話】ロンドンに於ける海軍々縮會議に參列する帝國全權は四日左の如く正式に發令された

特命全權大使 海軍大將 永野修身

特命全權大使 永井松三

海軍々縮會議全權委員として參列被仰付(各通)

特命全權大使 永井松三

英國へ出張被仰付

ロンドン會議 陸軍側隨員

【東京電話】ロンドンに於ける海軍々縮會議の成果は、全面的に陸軍國防に重大の關聯を持つのみならず協議事項自體にも直接陸軍に關係のあるものがあるので、陸軍では左の二名を全權委員隨員に任命することに決定した

參謀本部附 砲兵大佐 鈴木率道

在英大使館附武官 步兵中佐 丸山政男

ロンドンに於ける海軍軍縮會議全權隨員被仰付(各通)

矢田參議 きのふ入城

滿洲國參議矢田七太郎氏は四日入城午後二時五十分朝鮮ホテルに投宿したが、五日午後三時五十分發金剛山より北鮮各地を視察、京圖線經由歸滿の筈であるが語る

躍進朝鮮の姿をシンボライズする北鮮の各新興工業都市を巡歷して、最後に間島の狀況を詳しく視察するつもりです

守島課長けふ來城

【大連四日聯合】滿洲視察を了へた外務省東亞局第一課長守島伍郎氏は四日午前八時半着列車で新京より來連し、直にヤマトホテルに投宿一泊の上五日午前周水子發旅客機で京城に向ふ筈

宇垣總督藏相と會見＝上京中の宇垣總督は二日午後二時高橋藏相を青山の私邸に訪問、上京の挨拶を述べ重要懇談を遂げ同五十分退出した(寫眞は藏相邸を辭する宇垣總督(左)と見送る高橋藏相)

教學刷新協議會の主旨及び官制要綱

【東京電話】四日の閣議で決定した教學刷新協議會官制は直に上奏御裁可を經たので、左の通り文部省からその主旨及官制の要綱を發表した、尙ほ委員には各省次官を初めとして、陸海軍々人貴衆兩院議員、大學教授等が任命される筈である

教學刷新協議會の主旨

現下我國に於ける學問教育の實情を見るに、明治以來輸入せられたる西洋の思想文化にして未だ十分咀嚼せられざるものを含み、之がため日本精神の透徹全からざるものあり、近時學問に關する諸種の問題或は教育に關する改善の要綱にして、その主たる事由をこの點に置くもの少からざるものはその所以なしとせざるなり、今之を我國既往の歷史に徵するに外來文化は常に我が國體日本精神の下に純化せられ、以て我國文運の發展に貢獻し來れる今の時勢に鑑み、眞に國礎を培養し國民を錬成すべき獨自の學問教育の發展をはからんが爲に一多年輸入せられたる西洋の思想文化の弊とするところは之を排除すると共に、その長とするところを攝取し以て日本文化の發展に努むるは正に喫緊の要務と云はざるべからず、茲に有力なる學者、教育家、有識者の集りたる教學刷新協議會にて國體觀念、日本精神を根本として學問教育刷新の方途を議し、廣大にして中正なる我國本來の道を闡明し、外來文化攝取の精神を明瞭ならしめ、文政上必要なる方針と主なる事項とを決定し、以て我國教學刷新の步を進めその發展振興をはからんとす

教學刷新協議會の要綱

一、教學刷新協議會は文部大臣の諮問に應じて教學の刷新振興に關する重要なる事項を審議す

一、教學刷新協議會は上記の事項につき文部大臣に建議することを得

一、教學刷新協議會は會長一人、委員六十人以內を以て組織し特別の事情を審議する必要ある時は臨時委員を置くことを得

一、會長は文部大臣之に當り委員及臨時委員は文部大臣の奏請に依り內閣にて之を命ず

一、教學刷新協議會に幹事を置く文部大臣の奏請に依り內閣に於て之を命ず

教學刷新協議會に書記を置く、文部大臣之を命ず

陸相態度聲明

【東京電話】四日の閣議で愈よ教學刷新協議會の官制が決定したが右に關し川島陸相は左の如く非公式にその態度を聲明した

本日の閣議で教學刷新協議會の創設を見たから今後は茲で教學に關する刷新が具現されることと思ふ、目下內外多事の秋に當り宜しく和衷協同軍民一致、朝野努力以て日本精神を顯現し皇威を宇內に宣揚して非常時難を

汪氏の再起不能で蔣氏は南京に止る
裏面で獨裁權を揮ふ

【南京三日電通】汪精衞氏の手術經過はその後大體順調で最早危險期を脫したものと見られるが、行政院長として再起は不可能と確定したので、蔣介石氏を中心として國民政府首腦部は連日後任人選その他の處置につき協議を進めてゐるが、何人が行政院長に就任しても國民政府內外の動搖は止まぬので、蔣介石氏自ら南京に止まり各派の策動に抑壓を加へ事態惡化を防止するに決定した、而して去る二日西北剿匪司令部の設置が急遽發令されたのも蔣氏の南京固守工作の一つで、西北剿匪は張學良氏をして剿匪の總指揮に當らしめ、閻錫山氏の抱き込みが完全に成功せる今日自ら南京に止つても何等後顧の憂ひなしとせるもの〻如くである、而して蔣介石氏としては飽くまでも對外的に表面に立つを避け、依然軍事委員長として裏面より一切の獨裁權を揮ふべく、或は對日關係上南京に止まるを惡しとせば南京より程遠からぬ廬山或は奉化又は南昌に止まることになる模樣である

無爲無策に各方面非難

【東京電話】支那の幣制統一問題は東亞の安定勢力を以て自認する日本を出拔いた英支兩國の合作として痛く我が朝野を刺戟してゐるが、斯る事態を豫め防止しなかつた我が對支外交の無爲無策に對して早くも各方面より非難の聲があげられてゐる

同盟通信社 遞相が方針陳述

【東京電話】四日の閣議において望月遞相は同盟通信社設立認可申請に對し認可の指令を正式に發令する方針で、右認可發令後現在の聯合電通の合同參加その他の斡旋を行ふ方針であると述べた

北平市長後任 秦德純氏か

【上海四日電通】國民政府は北平市長袁良氏の罷免を正式發表した後任は暫時宋哲元氏を臨時代理に任命されるが秦德純氏に決定する模樣である

滿洲國の幣制に就きわが方針を決定
きのふ閣議後內閣から發表さる

【東京電話】滿洲國の貨幣價值安定及び統一に關し四日定例閣議後左の如く發表された

滿洲國に於て はその國幣の對外價值が昨年の銀價昂騰により金貨との連繫を絕つに至つたので、その後貨幣制度につき考究中であつたが財政の均衡、外債收支の改善、適當な通貨政策の採用、爲替管理等の方策を實行し、仍つて以て國幣の對外價值殊に對日爲替相場の安定に努めることゝし旣にその一部分の實行に着手して居る、就いては本邦側として滿洲國との特殊緊密な關係に鑑み、同國の貨幣價值安定及び幣制統一に協力するため左の方針を本日の閣議にて決定した

—◇—

滿洲國獨立を 契機として滿蒙に對する我が國策は旣に廟議の確定を經て一新せられ、滿洲國に於ても夙に中央銀行を設立し專ら通貨及び金融統制の衝に當らしめる等、同行の機能發揮に努力しつゝあるを以て同國地域內の貨幣流動は本邦側銀行券の運用上の使命についても自ら變更を來したものといふべく、その流通を現狀のまゝに推移せしめることは國內の通貨を徒らに複雜ならしめ、國幣の對外價值安定上却つて支障を來さしめるものである、依つて我が方針としては本邦側銀行券は適當なる時機に國幣に統一せしめ、以て國幣價值の安定に資するを適當とすべし

然れども右統 一に當つては日滿經濟の連繫、殊に本邦よりの投資に對して支障なからしめるやう最善の措置を講ずる必要を認めるのみならず、治外法權並に附屬地行政權の調整及び委讓、幣制統一後における本邦側の銀行に多大の影響あるを以て、之れに對する措置など關聯考慮すべき事項あるを以て、最も周到なる準備をなし漸進的に之れが實現を圖るの要あり(因みに關東州は本方針に依る幣制統一の區域に含まざるものとす)右方針に基き先づ以て實行すべき事項としては國幣價值の安定を容易ならしめるため、朝鮮銀行の滿洲國における營業に關し必要なる統制を加へ

中央銀行との 間に適當なる外交上の措置を行はしめ、なほ同國に於て爲替管理を行ふに當つては、その實行を容易ならしめるため本邦側の爲替管理上適當なる考慮を拂ふと共に、在滿本邦側銀行をして必要なる協力をなさしめ、且つ在滿本邦官吏は事情の許す限り國幣を使用することゝし、殊に軍、滿鐵に於ては能ふ限り國幣を以て支拂ひをなすやう努めんとす

關東軍聲明發表

【新京四日聯合】關東軍司令部においては四日午前滿洲國の國幣價值安定及び幣制統一につき聲明を發表した、滿洲國政府においては午後一時前後同樣聲明書を發表する

滿洲國政府聲明

【新京四日聯合】日滿通貨統制に關し滿洲國政府は左の如く發表聲明した

政府 はかねてより國幣の對日爲替相場安定に努め、本年九月上旬より遂に國幣の理想的安定點たる對日爲替相場パーを實現し、爾來二ケ月極めて堅實且つ順調に推移し來つたことは周知の事實である、而して今回日本政府においても滿洲のこの政策を諒解して、これに對し能ふ限りの援助を與へられることは滿洲國として實に力強く感ずる次第である、これがため滿洲國幣の基礎は著しく鞏固を加へることとなり

殊に 從來動もすれば國幣の安定に支障たりし朝鮮銀行券についても、これを國幣に統一することを根本の國策と定められこれがため有效なる處置をとらるることを明かにし、且つ在滿官民をして國幣使用に努めしめる方針を表明せられたることは、その實質上、精神上の效果に對し重大なるものがあらう、政府當局にもとより國民一同は日本政府のこの甚大なる好意と支援に對し無限の感謝の念を抱くとともに今後官民一致益々財政の強化產業の開發に力を致し

幣制 の基礎を盤石の安きにおきもつて日本政府の好意に答へんことを期するものである、なほ念のため附加することは滿洲國の期待するところは幣制統一強化であつて、日本各銀行はこの根本方針を充分認め益々發展して日滿貿易の促進、滿洲國產業開發のため金融機關としての機能を發揮せしめる樣努力を致されんことを希望する次第である

自然增收めざし豫算の分捕り
赤字公債は七億を突破せん
明年度豫算の成行

【東京電話】明年度豫算編成方針は豫算總額を前年度同樣二十二億圓限度に食止め、從つて赤字公債の發行額は自然增收を目安としてこれが減額をはかるといふにあり大藏省としては

◇……**第一** 次査定に續き第二次査定に移つて廿八億に餘る膨大豫算に大斧鉞を加へ峻嚴なる査定を進めてゐるが、大藏當局における明年度豫算規案が根幹とする如く嚴査方針によつて立案されたにしてもこれが閣議提案の曉は各方面より猛烈なる復活要求が起ることは目下の情勢より見て必至であるので結局高橋藏相としても或る程度の讓步をはかるのではないかと見られその結果

◇……**大藏** 當局の企圖する公債漸減方針もこれを編成方針通りに實績することは頗る困難であると見られるに至つた、卽ち明年度歲入豫算見込みにおいては殊に所得稅、關稅の收入增に達して租稅及び印紙收入において七千數百萬圓の增收が見積られ、その外專賣益金において約一千萬圓內外に達しこれに法制の定むるところによつて

◇……**當然** 增加すべき臨時利得稅の當然增一千萬圓を加へる時は十一年度歲入見込みは十年度に比較して約一億圓の增加を圖り得ることゝなる、從つて大藏當局が豫算編成方針を嚴守してかゝる廣義の自然增收を目安として赤字公債の發行を減額する時は十一年度の赤字公債發行額は前年度より一億圓減の六億五千萬圓に限定されることゝならうが、かく歲入狀況が

◇……**好調** を示してゐる以上各省は當然自然增收を目指して豫算の分捕工作を進め豫算總額膨脹に拍車を驅けることは必然と見られるので、實際問題として大藏當局も

◇……**高橋** 藏相の按配如何によつては多少とも豫算方針の融通をはかつて結局赤字公債の發行總額は七億圓を突破することとならう

大村副總裁

【大連四日聯合】大村滿鐵副總裁は九日羅津において擧行される雄羅線開通式出席のため、七日午前九時大連發アジアにて新京經由羅津に向ふことゝなつた、歸途は京城に立寄り十五日頃歸連の豫定である

永野全權一行十六日東京發
十二月一日倫敦到着

【東京電話】海軍々縮會議帝國主席全權に決定を見た永野修身大將は、軍事參議官現職の儘全權を仰付けられたので軍事參議官兼任のまゝ全權は之を最初とする、同全權は四日午後五時十五分より大角海相官邸に開かれた非公式軍事參議官會同に出席し、大角海相より軍縮訓令內容を聽取したが今明日中には改めて廣田外相より正式に訓令を手交され、諸般の準備を整へ全權永井大使、全權隨員岩下大佐(十五日附少將に進級)以下の隨員と共に、來る十六日東京發シベリヤ經由十二月一日ロンドン到着の豫定である、而して少くも三、四日間は靜養し用意する必要があるので、二日よりの開會には出席不可能となるのでこの旨英政府に通告することになつた、依つて新協定が無條約を決定すべき本年掉尾の國際大會議の開催は、十二月六日以後多分九日になるものと觀測される

上海公債暴騰し立會中止となる

【上海四日電通】公債市場は不安定の通貨を證券化する買物殺到し四角方暴騰を演じたので立會を中止された

……會……

京城第二高普同窓會 京城淸雲洞の第二高普第十回同窓會は十七日午後一時同校內で開催

……人……

◇安宅守道氏(朝鮮總督府鐵道局副參事庶務課文書係長)就任挨拶の爲め四日來社

◇田中保太郎氏(同大田鐵道事務所長)赴任挨拶の爲め同上

◇鈴木第十九師團長 四日入城、五日午後三時六分龍山驛發赴任學校訓練檢閱のため[illegible]川へ

◇梅澤友七氏(京城商議々員)當[illegible]

◇趙東億氏(慶北達城郡守趙鏡夏氏嚴父)四日午前十時府內需昌洞一五六の自宅で逝去

夕刊後の市況

◇……大阪短期引跡

大新	九七圓一	不變
鐘新	一三九.九	不變
日產	七九圓四	不變
新東	一六一圓三	不變

實物後場 ▲人造肥料新四〇圓八▲日產新二一圓九▲鮮滿開拓六圓五▲電化新二六圓四▲大同電力四八圓四▲同新一一圓丁▲川崎造船一八圓三▲東拓 三七圓七 (出來高一八〇)

◇……橫濱生絲 當 九九〇 先 九七一

東西南北

インテリゲンチヤの失業乃至貧困は今や世界的の現象で▲其救濟は各國の爲政家乃至社會事業家の重要問題を爲して居るが▲最近オーストリアの首都ウイーンでは貧困老齡の辯護士、醫師、著述家、美術家達に慰安を與へるためのホームが市當局の手で開設され▲この種のものとしては歐洲最初の試みであるだけに各方面から注目されて居る▲このホームはウイーンに在住する上述のインテリで▲世界大戰或は最近の不況のため經濟的に失業窮迫した數千名の者に利用せしめるが▲一日に付き一ペニーに當る少額を支拂へば、終日そのホームに居て▲附屬の圖書室で本を讀んだり、音樂室で音樂を聽いたりすることが出來▲その上バタ附のパンと一杯の紅茶或は珈琲を給與されるといふ極めて快適なクラブである▲このホームが開設されるや申込者の數は非常に多く收容し切れないため一週間二百名宛交代に利用せしめることにした

創立明治參拾貳年
京城府南大門通二丁目
株式會社 朝鮮商業銀行
頭取 朴榮喆
專務取締役 堀正一
支店 京城南大門、同鐘路、同東大門、同本町二丁目、同本町四丁目、龍山、仁川、平壤、利川、淸州、群山、全州、裡里、長興、康津、統營、馬山、鎭海、釜山本町、同牧ノ島、同富平町、同榮町、[illegible]、方魚津、元山、永興、咸興、端川、淸津、羅南、會寧、沙里院、信川、新義州、定州、平壤、同大同門
出張所 [illegible]

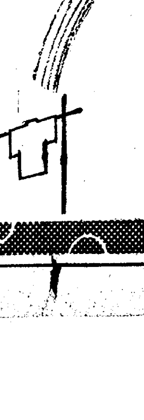

ゲンブ石鹸
お天氣と決つた──まづ洗濯

金 銀 福 白 金
東京市下谷區練塀町
株式會社 石福商店
電話下谷(83) 〇九五九番 〇九九二番 〇二八五番 〇〇八八番
振替東京六八八番
受信略號(トウケウイシフク)
出張所 平壤府旭町

昭和八年八月改正の遞信地圖發賣
朝鮮地圖販賣元は(型錄進呈)
京城長谷川町 小林又七朝鮮地圖部
振替京城三八〇〇番 (2)電話本局五〇一三番

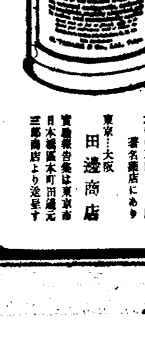

肋膜炎
外用藥 テラピア
滲透して病菌の活動を殺ぐ
胸部の疼痛・壓迫感を減じ、咳嗽及び微熱を去り、滲出液を吸收せしめて氣分を爽快ならしめます。
一五〇瓦一圓二十錢 六〇〇瓦四圓
著名藥店にあり
東京・大阪 田邊商店
TR330

內科一般特ニ 呼吸器、心臟、腎臟、血壓、諸病
佐藤內科
院長 醫學博士 佐藤小五郎
京城永樂町一丁目[illegible]

社説
北支に緊迫する赤色勢力

曾て長江以南に蟠居せし支那の共產軍は今や蔣介石の爲めに追はれて、西北の四川、甘肅、陝西方面に據點を置き、殆んど既に蘇聯勢力下に置かれたる新疆方面と相呼應して、北支の綏遠、察哈爾、山西、河北の地を脅威しつゝあり、これは日本の北支侵略といふ妄想に捉はれて、以夷制夷する方策に出でたるものなりと解する者あり、その事實はともかくとして、西北の共產勢力が北支を脅かしつゝあることは、北支それ自身にとりてはもちろんのこと、滿洲國や日本にとりても最も重大なる最近の出來事であり、南京政府はともかくとして、全體としての支那の將來についても輕視すべからざることである、隨つて極東全體の運命に大きな動因を投げかけたものといつてよい。過去のロシアは歐露中心主義であつたが、今や二次の五年計畫によつてロシアの產業文化の中心は東漸し、シベリアはロシア重工業の中心地たる觀を呈するに至つた、それだけに極東に對する赤色運動は活潑となるは自然の勢であり、少くとも容易に活潑ならしめ得る狀態に置かれてゐる、共產軍の北支脅威を重大視せなければならぬ理由はこゝにも存するのである。

×

前言したるが如く、この脅威が南京政府と蘇聯勢力の通謀により發展し來りたるものとせば、北支にとりては、この上もない迷惑至極の災難といはざるを得ない。蔣介石一派が自己の勢力を維持しその安全を圖らんが爲めに、その骨肉を犧牲に供して搾らざる自我心の餌食となるのである。その曉に於て從來の政權は徐々に解消せしめられ、赤色組織が打ち建てられた場合を想像せよ。日本の北支侵略などといふ妄想を恐るゝ前にまづこの目前に迫れる現實の脅威に對して戒心すべきが急務であらねばならぬ。また日本としても北支の赤化を自己防衞上漫然觀過することはできない。北支の赤化は滿洲國の脅威であるばかりでなく、極東全體に對する脅威であり、日本の生命線の脅威となるからである。北支の危險は即ち日本の危險である、この意味に於て日本と北支とは提携して、共同戰線を張り、赤色勢力の東漸を喰ひとめなければならない、北支の官憲と民衆とが如何ほどの理解と誠意とを有するかを知らないが、情勢をこゝに導くことが、北支のためにはもちろん、日本のためにも生存上の問題として絕對に必要なることである。事毎に灰色の態度を持して容易に事の決せざる南京政府の意圖の如きは愼重するに暇のなき喫緊事である。

×

さはさりながら南京政府にとりても、徒らに自己政權にのみ戀々として、支那全體の將來を忘却し去るべきでない、邊境の地はさて措き、もし北支に外國勢力を誘導し、自らこれを放棄するやうな態度をとらんか、いはゆる支那分割の端を開くやうな結果になりはしないかを恐るゝのである。如何に衞策なりとはいへ、自己一時の政權を維持せんがために、支那永遠の將來を毒するが如きは大きな罪惡であらねばならぬ。大局に着眼して進止すべきである。

血族結婚の是非
なるべく避けたが宜い
實驗的證明も可成りある

醫學博士 永井潜

(支那)には『同姓めとらず』といふ掟があつて、昔から血族結婚は忌まれてゐるのであるこれは道德的觀念からでもあらうが、然し不良の結果を招くことの經驗も大いに與つてゐるに違ひない。

(植物)には稻や豌豆等のやうに、自己受精によつて繁殖を行ふものもないではないが、然しそれは例外である。動物でも、同族生殖の結果は大抵不良である。人間でも血族者にや、つんぼ、盲、白痴、若死等は血族結婚者の子孫は、然らざる者にくらべて遙かに多いわけである

(同族)生殖では、兩親から相等しい遺傳質が寄つて、子孫をこしらへるのであるから、若しその系統に好ましい遺傳質があれば、それが子供に於て濃厚にされて良い結果が生じこれに反して、惡い遺傳質をもつ者の同族生殖であると、惡い子供が出來るのは、理論上自明のことである

(こゝ)に於いて、我等は盲目的に血族結婚そのものを恐怖し忌避することの代りに、理性的に、當該家系に如何なる遺傳質が流れてゐるかを調査して、徐ろに同族結婚の結果を考へなければならない。つまり恐るべきは血族結婚そのものではなくして、當該家系に保たれつゝある惡き遺傳質でなければならない

(とこ)ろで、事實問題として考へて見て、何故血族結婚の子孫には、忌むべき結果が頻々として現れてくるのであらうか。元來我等人間は多樣の遺傳質を受けて出來てゐる所の雜種の產物である。從つてその遺傳質にはよいものも受け容れてゐるが、惡いものも澤山にもつてゐる

(就中)遺傳學上注目すべきは、忌むべき遺傳質が劣性であつて、これが優性と結合してゐる間は、優劣則によつて現れないですむが若しこの劣性を隱しもつてゐる所の男女が結婚して、劣性同士相寄る機會があると、分離則によつて、この忌むべき性質が子供に現れてくることがある。こゝに血族結婚の危機がはらまれるのである

(血族)結婚の結果を實驗的に確定せんとしてアメリカのライト氏はモルモットについて一九〇六年から一九二二年にわたり、即ち二十三世代を重ねて兄弟間の交尾を繰返して得た三萬匹の調査成績によると、いづれも惡結果をもたらして子孫の身體は小さくなり、體質は減少し繁殖力も衰へ、結核病に對する抵抗力も弱くなつた。又ウイスター研究所で、キング女史が、代々白鼠の同胞間交尾を行はせて出來た三萬五千匹の子孫について觀察した成績によると、始めの六世代の間に、勝手に交尾させて出來たものは、繁殖力も衰へ、不良の結果を見たが、その後千匹の中から十二匹のもつとも壯健な雌を選擇し、これを種雌として二十五世代にわたつて、絕えず强健なもののみを選擇して同族生殖を行はせて見た所が、その結果非常に强健なものが出來た。これは代々强壯なもののみを陶汰して同種生殖を續けた結果、虛弱なものはふるひ落されて强健な純系が出來たのに外ならない

(實際)度々同種繁殖を繰返しする雜種から段々純系が分離し來るもので、もしその際、前述のキング女史の實驗のやうに、代々優良なものを陶汰すると、遂には優良な純系を造り出すことが出來るのであつて畜產家や園藝家は、この原理を應用して、ある好ましい性質をもつもの丶間に、同種生殖を繰返してその性質を濃厚にし、立派な純系をつくり出すことに成功してゐるものである

(これ)は獨り動植物ばかりではない。人間でも、優秀な遺傳質を豐かにもつてゐる家系であるならば、その血族結婚は、益々優秀な素質を助長させて、立派な人間を造ることが出來るのである。ウッヅ氏が現代アメリカに於ける三千五百名の知名の人士の血族關係を檢べた所が、普通一般の人々ではその五百人がこの知名の人士の一人と姻戚關係に立つてゐるに反して、知名の士同士では、それが五人につき一人といふ割合であつて、つまり百倍も濃厚な血族關係をつないでゐることが解つたのであるが、これも亦如上の見地から、大いに意味が深い

(かく)血族結婚は、その家系が優秀であるが以上、むしろ望ましいものであるが、然しそれは稀に見る例外であつて、多數の場合には忌むべき遺傳質が、たとへ外見には現れないでも、劣性としてかくれてゐて、血族結婚を行ふ場合、それが濃厚になり、悲しむべき結果を招來することになるのであるから避け得らるゝ限り、避けた方が間違ひがないであらう

世界最大のダム

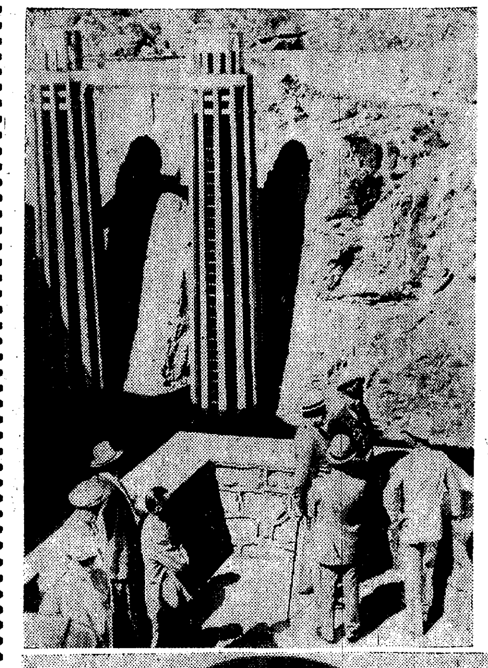

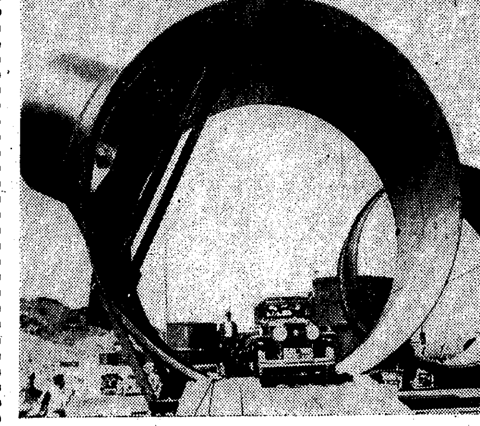

かねてより西部地方旅行中であつたルーズヴエルト大統領一行は目下完成近きにある世界最大のボールダー・ダム(ネバダ州)を訪問命名式に臨み後熱心に同ダムの視察を行つた。寫眞は、自動車にて巨大な送水管の中を通つて視察する大統領と、同ダムの貯水池視察のル大統領(右より四人目)

英伊果して戰ふか【四】

政治學博士 五來欣造

兎に角 今日の行詰つた歐羅巴、行詰つた思想、その中にあつたムッソリーニはフランスのラヴアルと手を握つた。このラヴアルと云ふ男は實に堅實な人ではあるが、どこにも天才的なひらめきがない。そこでこの兩者が手を握つてこの兩者の會見に於いて世界大戰後に於ける獨逸頭の分割問題等に觸れ、伊太利は現狀打破國であるから、これを難詰した結果、それではエチオピアをとつて了へと云ふ約束をしたに相違ない。そこで今日のエチオピア問題となつたものであります

さて國際聯盟 に於いて現在スエズ運河を封鎖せよとか、紅海を封鎖せよとか、その他經濟上の制裁を加へなければならぬと叫ばれいろ/\な問題が提起つてゐるやうでありまして、この形勢を見ると世界大戰は又再び起るのではないかと想像されるのでありますから、この演題の英伊果して戰ふかと云ふ事に就いて私の感想をお話する必要があると思ひます

私は これに對して世界大戰は決して起らない。今後五十年間の歐羅巴には大戰はあり得ないと云ふ感じを有つてゐる。それはさき程言ふた世界大戰に於ける人命の損害又經濟上の損害の偉大であると云ふことばかりではない、この世界大戰の慘狀は實に慘憺たるものであつたことも話さなければならないのであります。

ヴエルダン の戰禍は實に凄慘なもので、五里四方に亙つてその一帶は實に砲彈の海であります。私は戰爭後一年經つてから參つたのでありますが、五里四方は如何なるところにも彈痕のないところはないのみならず、一ヶ所に十も二十も彈が落ちてゐるところさへ見受けられるので、從つて三年經つても四年經つても草と云ふものは生えなかつた。これを見ても彈丸が如何に多き開墾者であるか窺はれ、木は勿論一本もなくたゞ僅かに燒殘りの木がパラ/\に殘つてゐるに過ぎない

要塞の附近 に谷があるが、そこはフランス兵一個聯隊の全滅したところで、その谷に於いて攻擊の命を待つてゐる時、獨逸の猛烈な毒ガスと砲擊を浴びて全滅したので、この地下にはフランス兵一個聯隊の尊い生命が埋つてゐるのでありまして、私が行つた當時は地中より銃口が露出し左右には骸骨は勿論片足片手が殘つて轉がつてゐると云ふ有樣であつたその兩側に現今では墓が出來てゐるが、その墓は實に十萬の勇士の靈を慰める墓なのであります。こちらの墓に十萬こちらの墓にも十萬と埋められてゐる譯であるが、斯樣に慘憺そのものを物語つて居りました。その附近に村があつたと云ふところも今はたゞお寺のところにすこしばかりの煉瓦があるに過ぎないのであります。そこにも骸骨累々として森の木は總べて枯れてゐるが、これが春先き大砲の響きを受けた結果、木が呼吸することが出來ず全山悉く枯れたと云ふ場面を展開してゐる

圖書館の二大使命
思想觀測所として
又良書選擇所として
全國圖書館大會に於ける 宇垣總督の講演

【終】

又中には劣惡のもので、斯樣なものが世の中を橫行しては困つたものだと思ふやうなものがあります。多くは立派な結構なものが多いのでありますが、中には左樣なものもあるのであります。私個人と致しては、矢張人間は終始心身の修養をして居らなければならぬといふ考へから、身體の方は常に徒步の運動をやり、又乘馬等をやつて練つて居り、又精神方面を練るといふことは、色々の人にお目に掛つてお話を聽くことに努めて居ります。併しながら人から耳に直接聽取る機會を度々得ることは少く、大部分の知識は書物を通じて受けて居るのでありまするがその書物を讀んでをる中に、只今申すやうな考へが度々起るのであります

この春であ りましたか、昨年の暮でありましたか、何か調査した資料の中から、世界各國の出版物の數字が統計に擧げられてあつたのを見ますると、露西亞が一番出版物が多く、次が日本であつたか獨逸であつたかはつきり覺えて居りませぬが、何しろ露西亞と日本と獨逸は一二三を占めて居たやうに思ふのであります。そこで出版物の多いことが、必ずしも文化が進んで居ることにならないことは、今の國の名前から考へて見ても分るのであります。出版物の多いその中には、所謂羹中上げた無益なもの、或は劣惡若くは低級で、寧ろ有害のものも相當に含んで居るやうに思はれますから、これに嚴正な批判を加へて多くの人間に無駄な浪費、無駄な時間を費さぬやうに、又有害な出版物に觸れさせないやうに、圖書館を通じてさういふことが出來ないものであらうかといふ考へを私は常に持つてをるのであります。どうも外の方面から嚴正なる批判を下すことはちよつと出來ない。今日出版物の批評は多くは新聞雜誌に載せられて居りますが、正鵠を得て居る批評も澤山ありまするが、中には廣告をして呉れたその廣告料の代償に、可なり羊頭を揭げて狗肉を賣る的の批評も、つて居るやうに時々拜見致すのであります

そこで左樣な場にない

利害を超越 した圖書館に於て、嚴正なる批評が下されて社會にそれが紹介されることになれば、多數の者は非常な仕合せを致すと思ふのであります。併し左樣な各種の專門部門に分れてをる學術上のものに批判を下すことは非常に有力な識者を圖書館に多數集めて置かねばならぬといふ御議論も起るやも知れぬと思ひますけれども、それは全國圖書館を通じて、例へば東京の甲の圖書館にはどういふことに就いて專門の立派な人を一人置く、又乙の圖書館にはどういふ部門を持たせる、或は大阪にはどういふものを持たせるといふ風に、適當に分けて擔任しておやりになつたならば、私は大してむつかしい問題ではない、不可能の問題ではないやうに、素人考へに思つて居るのであります。若しさういふことが實現出來て、圖書館の批評と言へば權威あるものとして、社會に紹介されることになつて參りますと、自然劣惡低級な出版物等は、其社會から影を消滅さするやうに追々と立到りはせぬかと存ずるのであります

誠に素人臭 いお話を申上げたのでありますが、この二點が私の常に圖書館に對し期待をし又圖書館を通じて左樣な希望が滿たされ得る機會が一日も早く到來すれば、誠に君國の爲に結構であると存じて居るのであります。本日、全國多數の圖書館關係の方々のお集まりでありますので、朝鮮の話を申上げ、その際に、豫て頭の中に持つて居りまする私の考へを赤裸々に申上げて、御參考に供し、御考慮を煩はして置く次第であります。これを以て御挨拶と致します(了)

新刊紹介

岸清一訴訟記錄集 (民事篇第一輯)

岸清一氏は成年に達して間もなく辯護士の職に携はつたが當時法曹界の逸材は決して少なくなかつた。にも拘らず氏は民事行政、特許等に關するものは勿論、刑事々件に至るまで、多くの大事件が氏の手に集まり、齡いまだ壯ならずして既に嶄然たる大家であつた。この度博士門下の人々が生前約半世紀に亙る博士の汗と膏の結晶ともいふべき數多くの訴訟記錄を整理輯錄し岸清一氏の俤を傳へんとしたのが本書であるが辯護士としての博士の業績と人間としての博士の面目は本訴訟記錄に躍如たるものがあり、生前における博士の威容に接するより以上の追力を感ずる、引續き續刊を刊行する外傳記も同門會によつて出版される筈である(定價四圓五十錢、東京麴町丸ビル岸訴訟記錄整理事務所)

金持になる家の建て方直し方 (中村文聰著定價五十錢、東京大森調布鵜ノ木町黃文書院)

傳記 (十一月號)山縣大貳とその周圍の人々―森銑三、寶曆事件と明和事件の關係―廣瀨廣一、山縣大貳の門人藤井右門、赤崎重樹、山縣大貳と上京問題に就て―萩原頼平、三井甲之、山縣柳莊の儒學上における地位―糸賀國次郎、山縣大貳疑獄の眞相―小林知治等(定價五十錢、東京麴町內幸町大阪ビル傳記學會)

刀劍と歷史 (十月號)口繪―名物傳鍔院貞宗の押形、記事―刀劍漫語、鍛錬と地がね、古刀大鑑―加賀眞景及勝島一派、後藤祐乘獄中の名彫、刀の紛失と秀吉の難と武州正重、星亨の邀嫌疑―等々(五十錢、東京、澁谷、若木町羽澤文庫)

科學小話

煙草入れの中にラヂオ 明治神宮の野球場にポータブル・セットを持込みラヂオのアナウンスを聽きながら見物する人もある相だが全くポケットに入るセットとして英國のラヂオ展に出品されたもの丶中で最小のものは二つ開きの巻煙草入れの片側だけに眞空管、電池、ダイアル、豆スピーカーが有つて蓋をあけると直ぐ聞えるものがある

夜間の空中撮影 米國の陸軍の偵察用として夜間千五百尺の上空より照明彈を用ひながら地上を撮影した處が、人馬の步き居る光景から自動車までハッキリとフキルムに殘つたので夜の偵察に飛行機の夜間撮影は無くてならぬものとなつたと云つて居る

自動車用ラヂオと發火栓 自動車に取り付けるラヂオセットには自分の車のプラグに火花が飛ぶ電波が感電してカチ/\とスピーカーに入つて外電波の聽取を妨げるとあつて今度其プラグに抵抗栓を入れて用ひた物が出來たが斯くすると其の障害は除去出來ると云はれる

救助艇の新型 米國の海軍で水難救助の爲め建造した新艇は長さ四十五呎乘組員六人六百五十馬力十二シリンダー汽罐二基を裝備し速力五十五ノットであるから全く二、三分で現場に行かれるもので、墜落飛行機の救助などには時を移さず驅け付け得るものであると

音波を使つて高溫の測定 GE會社では電氣アークの溫度が何の位あるかを測定する目的でガス體中の音波の通過速度は、其の溫度により增加するものなる事を土臺として特別のカメラを用ゐて發聲アークの音響通過速度を計り調べて見た處華氏一萬三千度有る事が解り太陽の表面溫度九千度より四千度も高溫にある事が明瞭となつたと

正確な時計 時の標準は地球が恒星の廻りを一周回する時間を基礎としてゐるが之とて一ヶ年の中には一秒位の狂ひがある事は學者達の知る處であるが、今度器械仕掛けの時計で一ヶ年四分ノ一秒より狂はぬ時計がグリニッチ天文臺に備へ付けられたが、コンナ時計は世界にも二臺しか無いと云ふ事である

刑務所の窓の鐵棒 留置所や、刑務所で用ひる窓の鐵棒は無論脫走者を防止するためであるが、今度鐵棒は管を用ひ中に水を滿たして、若し何等かで之を切り又は外づして水を漏らせば、すぐと信號が出る裝置を考案したと

明治節 各地の奉祝

【釜山】明治節の佳辰を迎へ各官署、學校で何れも遙拜式が擧行され、公會堂では府主催の町總代組長慰勞會及び勤儉總代、組長十五名の表彰が行はれ龍頭山神社廣場にて府內在鄕軍人聯合分會の總會及び分會選手によつて銃劍術試合があり盛況であつた

表彰者 竹下隆平(寶水町一丁目總代)西岡利平(牧の島東部)坂口勇次郞(同中部)涂松政治(同組長)朴震斗(東三洞總代)池田寛一(谷町組長)松下總三郞(幸町二丁目組長)猿渡甚藏(南濱二丁目同)谷藤次郞(寶水町二丁目組長)岡田柳太郞(同一丁目組長)藤田富市(大新町西部組長)中島倉太郞(寶水町二丁目組長)新見深一郞(富平町一丁目總代)早瀨龜吉(同四丁目總代)安永榮助(瀛州町組長)

大邱 全市は雨天にも拘らず各戶に國旗を掲げ奉祝の意を表し道廳では全廳員並に官民多數參加の下に嚴かに遙拜式を行し國運の隆昌を祈り府內各學校でもそれぞれ遙拜式を擧げた、なほ道警察部では當日の佳辰をトし消防功勞者の表彰式を行つた

金泉 午前八時半から金泉神社で遙拜式を擧行、小學校、普通學校でもそれぞれ拜賀式を擧行した

統營 各官公署、學校では何れも午前九時半から遙拜式を擧行した

蔚山 邑主催で午前八時半神祠前廣場に官民多數參集、遙拜式を擧行、農業實修學校、小學校、普通學校は九時から各講堂で拜賀式を、鄕軍分會は十時から小學校で遙拜式を擧行した

慾はすまじきもの

海底の馬蹄銀苦笑

高陞號の引揚げまた失敗

タマが切れて作業中から引揚げ 寶の海に恨み深し

【仁川】海底に沈む大銀塊を手中にすべく、一時世間に騷がれた船底浮揚助成會の高陞號引揚げ作業は昨年十一月から仁川沖府島附近の高陞號沈沒現場で續けられてゐたが潮流の干滿はげしく作業の如きも一日のうち二、三時間より出來ず引揚げに一頓挫を來し、更に沈沒船の浮揚に威力ある百キロ發電機一基で作業を行つたが依然一進一退、會員から募集した資金も缺乏、作業船高千穗丸船員の給料を二ヶ月も支拂ふことが出來ず船主に對しても契約金を滯納してゐるので、高千穗丸は作業を中止し一兩日中に大分縣佐伯港に歸港することになつた、府內々里八七高田方松氏方に掲げられた高陞號引揚事務所の看板も四日取りはづされ高陞號引揚げは再び失敗に歸した、海底に沈む大銀塊が世の光りを浴びるのは何時の日か?

愛の巣地震

親爺に油を搾られ 逃げた女に搜査願

【永登浦】忠北淸州邑西町九四李自成(三〇)は妻子ある身分で同町李周運の長女李奉順(二〇)=何れも假名=と相愛の關係を結び今年二月中旬頃愛の巣を始興郡北面新吉里に求めて同棲中を奉順の實父が知り散々その不都合を叱責して娘の前途を保障すべしと申し渡したところ、その數日後奉順は何れかへ姿を晦ましたので李自成は靑くなり奉順の搜査願を永登浦署に提出した

仁川の賭場嵐

犯人逃げて 地上へ轉落

【仁川】三日午後八時から十時頃まで府內外里二三一中國人劉錫寬方二階で十數名の中國人が車座になり支那式花札賭博開帳中を仁川署員が踏み込み逮捕せんとするやあはてふためいて同家並に隣家信國印刷所の屋上に逃げ出し、追跡する警官三名と屋上で映畫そのまゝの活劇を演じ內一、二名は屋上から轉落負傷し外里二三一蔡玉安(三〇)同劉錫功(三〇)新町一三五黃廣平(三〇)宮町一六劉海平(三〇)外三名計八名を一網打盡本署に檢擧取調べ中、なほこの外に逃走者が二、三名あるらしい

盛澤山な陳情

沃川郡代表 道廳を訪問

【淸州】沃川郡有志、鄭錫洛、大島三男、李世永、李喬榮諸氏は來年度豫算編成を前にして二日午前忠北道廳に金知事外道幹部を歷訪▲沃川郡內荒廢林野に砂防工事施行、沃川橋並に三金橋下流堤防工事施行▲懸里、元南線改修▲伊院陽山線改修▲靑山馬老線改修▲一等道路大邱、光安線中伊院深川間改修▲沃川報恩間三等道路、沃川舊邑內側溝設備▲沃川、伊院兩普校學級增加等盛澤山な問題を提げ要望陳情をなして引き揚げた

工場誘致

仁川商議の 部會で對策

【仁川】商工會議所工業、金融兩部聯合總會は二日午後四時から開催、今後工場誘致に盡力し思惑買による地價の暴騰を防止する外、既設工場の助長につき種々協議を重ね、希望事項として職工の速成教育を當局に要望する件が提出されたが同問題については今後愼重研究することになつた

騷の秋祭

【尙州】神社の秋季祭典は鳥居の造營、參道の改修等の關係で延期になつてゐたが去る三十一日の前夜祭に引續き一日例祭を執行御輿を先頭に假裝行列が賑き邑內を練り步き夜は北一等同泰館の美妓連の手踊りに終日大賑ひであつた

煙草耕作人に耕牛

耕作協會の低資を融通し 賠償金で年賦償還

【大邱】大邱專賣支局では煙草耕作人並に工場職工の經濟更生策につき熱心な研究を重ね既に實踐運動に轉行した幾多の施設も着々實績を擧げてゐるが山本支局長は管內耕作農民の七割は耕牛を有せず農家經濟更生上遺憾の點が多いので管內各耕作組合を督勵し朝鮮煙草耕作協會から低利資金を融通し同耕作民にこれを購入せしめ賠償金中より年賦拂込みを以て償還せしめる計畫をたてゝゐる

優良煙草小賣人表彰

【大邱】大邱專賣支局販賣課では煙草小賣人の指導獎勵に留意しその販賣成績の向上に努めた結果、大いに實績を擧げてゐるが恒例に依り優良小賣人表彰を行ふべく目下受賞者を詮衡中であるが管內五十四ヶ所の販賣所內に小賣人總數一萬四千七百名に達しこの中から最も優良なもの三百五十名程度の人選をなすことになつたこれ等は何れも當局の指示事項を嚴守し店鋪內容を整淨にして需要客に親切常に物品を潔淨に貯有して販賣成績の良好なもので表彰狀並に賞品を授與することになつた

洛東江の改修で

灌漑用水池出現

水禽飼育や養魚場にと熱望 慶南當局も乘氣で調査研究

【釜山】洛東江一川式の改修工事の完成に伴ひ金海平野を貫流する下東面から菉山面に至る支流は締切り閘門の施設によつて一大灌漑用水池と化すのであるが延長約三里に及ぶ周圍を有する用水池を經濟的に利用する希望が地元民によつて熱心に提唱され養魚場及水禽飼育等が適當であると言はれ道當局も調査の必要を認めるにいたつたのでこの問題は地方農村の副業保護の見地からも考慮の餘地があり注目されてゐる

君子の賭博

【永登浦】始興郡君子面正旺里金永達(三四)高俊澤(四二)韓錫七(四七)の三名に同里吳益燦方で十八日午後一時から翌朝七時まで花札賭博を開帳したこと君子駐在所に發見、目下取調べ中

金泉副邑長決る

【金泉】金泉邑副邑長は柳錫夏氏の死亡で缺員中のところ去る一日附で金泉郡庶務主任朴珫氏が就任することになつた

淸州高女菊花 試食會好評

【淸州】高等女學校では三日午後零時半から二階裁縫室で金知事、松島內務、中野警察兩部長、擢澤郡守、本多醫院長、磯野農學校組合管理者、泉高普校長、李判事、鮎川署長外學務關係者新聞關係者等四十餘名を招待、菊花試食會を催したが一同生徒の手製になる小豆入栗飯、淸汁、刺身、支那風炒煮、中附、口取、猪口、揚物、朝鮮漬等珍味の料理に舌鼓を打ちながら陳列の菊花を觀賞、二時頃盛況裡に散會

斷然不積決行

ウンと言はなきや

東京對仁川、南浦運賃比率で 日下部汽船に對抗

【仁川】東京對仁川鎭南浦の鮮米運賃比率問題については既報の如く上京中の辻川氏は阪神の移入商組合幹部と共に東京に乘り込み深川神田の移入商側と交渉の結果東京側の荷主は仁川の態度强硬に軟化し鎭南浦東京間の運賃を日下部汽船に三圓方引上げさせるとになつたが相手は東京の荷主と結託した日下部汽船のとて表面三圓の値上げをして秘密にそれを荷主へ割戾す惧があるので辻川氏は眞向からそれに反對し仁川東京間の運賃を鎭南浦から日下部汽船に三圓方安くすることを主張して讓らず遂に圓滿解決をみるに至らずして辻川氏は東京を引揚げ二日午後四時歸仁し二日午後四時から委員會を開きその經過を詳細に報告したが東京には仁川における日下部汽船の取扱店大和組の廣地氏が滯在し折衝中でその報告によると東京の荷主を始め日下部汽船も仁川と鎭南浦の比率三圓は正當と認めたので尙極力承認に努むるといふ事であるが仁川阪神の荷主としては日下部汽船か東京行きの積荷對にし四割の比率を取つてゐることも反對であるからこの際日下部汽船が鎭南浦仁川の比率三圓を認めない時は仁川の荷主は日下部汽船へ不積みを斷行し取扱店の大和組も代理店を斷ることになる形勢で今後の成行きを注目されてゐる

鐘紡の全南工場

菊花薰る佳き日をトして 盛大な落成式擧行

【光州】昨年十月總工費六百萬圓を投じて府內林町に十五萬餘坪の敷地を選び建設中の鐘紡全南工場はこのほど竣工し三日正午から敷地內工場大食堂で政務總監代理穗積殖産局長を始め全鮮各地の名士五百餘名列席の上盛大な落成式を擧行した、先づ伊藤工場長の挨拶と工事報告あり、ついで津田社長は日尙淺きにも拘らず當工場の進展振りは從業員の努力と官民各位の絶大なる御指導と御援助の賜であると述べて式辭に代へ穗積殖産局長、近藤全南知事、杉山光州府尹、森田木浦商工會議所會頭等の祝辭があり午後零時四十分式を閉ぢ、一同は津田社長、伊藤工場長の案內で工場を隈なく參觀し餘興場大食堂で祝宴を催し京城浪花連を始め府內の各料理屋から繰出した美妓連の演技に興じつゝ散會した、なほ全南工場に投下した資本と規模は左の通り

投下資本六百萬圓▲錘數五萬錘▲織機一千臺▲男女工二千六百人▲生産高綿布五百萬反▲同絲三萬梱▲工場敷地十五萬坪▲建物一萬七千坪▲動力二、五〇〇キロワット▲石炭消費量三萬屯▲原棉二、二〇〇萬斤▲水一日消費量十五萬石

諫山十郞、橫山正夫、野村勝太郞、益田國光、井坂實、永松榮、服部政太郞、能見特藏、寺田政人、本田市藏、古賀彌三郞、大熊澤

晩秋スケッチ=水原農試場にて

密造酒防止 矯正會

統營發會式

【統營】税務署では二日午前十一時郡會議室で酒類密造矯正會發會式を開催郡內各邑面長並に今泉檢事、柳川署長等二十餘名出席、川村税務署長の挨拶、大沼會長の挨拶、役員囑託、會則の審議があり午後一時閉會したが各邑面に同支部を設け密造酒の防止に努めることになつた

民心作興の强調

全鮮一齊に週間を實施し 總立で諸行事實行

【永登浦】邑では國民精神作興詔書渙發記念日の十日を中心にして前後一週間を精神作興週間と定め國民精神振作運動の徹底を期すべく三十一日午後二時から邑事務所に郡、警察、靑年團、各寺院、學校關係者を招致し具體的週間行事を協議したがその實施要項は

▲第一日(七日)敬神崇祖日▲第二日(八日)敬老愛幼日▲第三日(九日)生活改善日▲第四日(十日)克己忍苦日▲第五日(十一日)協同奉仕日▲第六日(十二日)整理整頓日▲第七日(十三日)報恩感謝日

としそれぞれ適宜の行事を大々的に催し就中第二日の敬老愛幼日には七十歲以上の高齡者並に邑內兩幼稚園兒を招待して記念品を贈り慰問や園兒の遊戯舞踊などの餘興で慰めさせ第四日克己忍苦日には午前七時半大神宮で詔書捧讀式を擧行し午前十一時から小學校公普校生徒國婦會員を先頭に旗行列を催す一方靑年團では献金箱を擔ぎ廻つて忍苦節約による淨財献金を集める筈である

◇

【釜山】釜山府では來る七日から一週間を第五回精神作興週間とし府民の自覺を促すことゝなつたが同週間中の行事は

▲七日交通安全日▲八日同上▲九日火災防止日▲十日克己日並に簡易勵行、冗費節約日▲十一、十二日公衆道德涵養强調日▲十三日貯金實行日

とし同週間中は教育映畫と講演會を催し更に實綴擧揚のため金融組合、貯蓄銀行その他の機關と提携して作興運動にあたる計畫である

◇

【馬山】國民精神作興週間における馬山府の行事は左の通決定した

第一日(十一月十日)國體明徵日
第二日(同十一日)勤勞日
第三日(同十二日)克己日
第四日(同十三日)社會奉仕日
第五日(同十四日)衛生保健日
第六日(同十五日)敬神崇祖日
第七日(同十六日)報恩感謝日

敬老日 因に十六日の敬老日には靑年會の主催で午後一時から撫舞で六十歲以上の老人を招待し慰安會を催すことゝなつてゐる

◇

【大邱】精神作興週間中慶尙北道では先づ記念日の十日を卜して道廳ベランダに國旗掲揚台を新設して午前八時廳員一同前庭に整列、國旗掲揚式を擧行して廳員の精神作興から始め岡崎知事は道內における鄕約組合の實績視察を行ひ道各課長係員等一齊に各部に出張し鄕約組合の狀況調査と指導に當ることゝなつてゐるが今回は大邱を初め金泉、浦項、安東、尙州、慶州等特に都市振興に主力を注ぐことゝなつてゐる、これに伴ふ永川醴泉等をも加へて更生に關する座談會、講演會も催すことゝなつてゐる

學校學級の 經營研究會

全鮮から教育家が集つて 釜山校で二日間開く

【釜山】釜山高等小學校では九日から二日間にわたり初等教育の重要問題となつてゐる學校、學級經營研究會を開催することに決定し既に會員も道內ばかりでなく殆んど全鮮的に初等教育の第一線に起つ教員からの申込みがあつて會員百名に達する盛況である、同校今回の催しは第二回の試みであるが研究內容は原則として生活教育を主潮とする協同研究を目標に各學科目の學習以外特技指導には、商業、化學工業、染色、ミシン、靴下編、印刷等をも加へるほか研究發表、座談會等をも催す計畫であつて當日は特に津田城大豫科教授が研究會のため來釜し講演を行ふ筈

赤色讀書事件送局

【仁川】去る九月仁川署で檢擧した赤色讀書會一味は、小宮島善主任が指揮鋭意取調べ中であつたが柳町金興男(二)同金春奉(二)は罪狀明白となり三十一日一件書類と共に京城地方法院檢事局に送り、李俊根(二)吳嘉永(二)は釋放した

出前持ち三人 自轉車を掻拂ふ

差押品を置き忘れたもの 罪つくりのお役人

【淸州】忠北淸州郡では三ヶ月前車輛取締を施行したが淸州邑では無鑑札自轉車一臺を差押へ恰も晝食時間であつたので辰巳屋で中食の後差押へた自轉車はその儘料亭の店先に放置のまゝ次ぎの區域取締に取りかゝつたが同料理店では一ヶ月立つても自轉車の主が現れぬので出前持ち三名が共謀して某自轉車店に十五圓で賣り飛ばしたのを自轉車店では更に二十圓で買手に賣却したが最近になり自轉車の主が郡廳に出頭して差押へ自轉車の返還を求めたのに庶務係員は始めてそれに氣付き狼狽の末淸州署に泣きつき搜査の結果前記始末と判明した

永登浦に出現した

染色整理工場

いよいよ廿日から作業開始 明春は倍大に擴張

【永登浦】總工費二十萬圓を投じ建築中の朝鮮染色整理工場はいよいよ竣工し目下內部裝置を急いでゐるが來る二十日から作業を開始することになつた同工場は建坪七百坪で男工百五十名女工五十名を使用し絹紬、バーレース、鹽瀨、ジョーゼット等高級人絹を加工整理し一ヶ月約二千個を生産するもので明春早々更に第二期工事に着手し現在の倍大に擴張することになつてゐる

淸州鄕軍 記念式

功勞者表彰

【淸州】鄕軍淸州分會では三日の明治節の佳日を卜して午前十一時半から分會事務所で創立廿五周年記念式を擧行、中野警察部長、擢澤郡守、久我大尉外多數來賓及び在鄕軍人七十餘名列席鈴木會長の天皇機關說排擊と選擧肅正に關する訓示の朗讀あり、萩原分會長の挨拶の後分會事業に盡瘁した左の功勞者十二名に鈴木會長からの表彰狀を傳達し中野警察部長、磯野邑長の祝辭があつて午後零時三十五分閉式、引き續き祝宴を張つた

通信事務 競技會

大邱局管內 入賞者決る

【大邱】三日午前九時から大邱郵便局內で全鮮通信競技大會地方豫選競技會を開き同局各係員全部と地方から參加した十二名の通信員等約百名の現業員が指端火花をちらしてスピードを爭ひ審査長小川局長以下審査員の嚴正な審査を受けたが入選者は左の如し

◇郵便競技 ▲押印乙組 一等桑相允、二等石川正躬、三等淺野茂雄
▲內地府縣區分乙組 一等桑相允、二等宮崎肇、三等永田武男
▲押印甲組 一等岩田勳、二等豐岡正次、三等有我喜久滿
▲鮮內鐵道區分甲組 一等大迫重、二等橋本倫郞、三等牛島久
▲內地府縣區分甲組 一等大迫重二、二等高島美三、三等橋本倫郞
▲鮮內鐵道區分及把束組A 一等吉島寬一郞、二等豐岡正次、三等有我喜久滿
▲內地府縣區分及把束B組 一等吉島寬一郞、二等嶋永梅雄、三等有我喜久滿
▲總括 一等吉島寬一郞、二等豐岡正次、三等有我喜久滿
◇電信競技▲譯文送受信 一等內藤善男、二等石原マサ子、三等牧雄秀、四等保木本稚子
▲和文送受信 一等內藤善男、二等白南壽、三等石原マサ子、四等保木本稚子
▲歐文送受信 一等內藤善男、二等石原マサ子、三等白南壽、四等山下可也
▲和歐文送受信總括 一等內藤善男、二等石原マサ子、三等白南壽
▲タイプライター受信 一等山下可也、二等濱崎龜彦、三等內藤善男
◇電話交換競技 ▲ブラッキング 梅組一等田川敦子、二等若須?子、松組一等田川玉子、二等東文子、竹組一等岡本良子、二等川崎和枝、櫻組一等丸山芳、二等岩城ハルエ、桃組一等原宮子、二等宇都木芳子
▲交換證整理 一等吉田光子、二等佐藤ヨシ子
▲交換證處理記錄 梅組一等矢崎キク、二等羽田ミキエ、松組一等玉井靜子、二等平ミツヨ
▲市內交換 梅組一等伊藤京久子、二等岩城ハルエ、松組一等山本文子、二等中川百子、竹組一等西江カノ、二等原田宮子
▲ブラッキング優秀者 一等永島サカエ、二等岡本良子、三等高林芳子、四等丸山芳

淸州野球戰

九日に延期

【淸州】本社淸州支局主催硬式野球リーグ戰の淸州俱樂部對ラッキー俱樂部の試合は三日擧行の筈であつたが降雨で延期、來る九日午後二時から擧行する

盈德鄕軍射擊

【盈德】鄕軍分會では去月廿八日午前九時から同地風致林射擊場で秋季射擊會を擧施、終つて盈德警察署台武館で八十聯隊付市川中佐の時局講演があり頗る盛會を極めた、入賞者は左の通り

▲鄕軍 一等栗山了(四四點)二等神田保平(三九點)三等池市郞(三八點)
▲來賓 一等市川中佐(四〇點)二等平田署長(三八點)三等金巡査(三五點)

忠北警察部 大異動

【淸州】忠北道警察部では忠州署長末富佐輔氏の勇退を契機として久し振りに部內人事の刷新を圖るべく先月三十一日附で左の如く相當廣範圍に亘る稀有の大異動を斷行したが今般の異動は中野警察部長着任後最初の腕試しで新陳代謝と適材適所主義を盛つた無難な異動として好評である

因に勇退した末富前忠州署長は韓國時代から警察界に身を投じた大先輩で全北、忠南兩道を經て忠北では道衞生課勤務、槐山、永同、忠州各署長を歷任し在職前後二十八年間に及び功績も顯著で稀に見る資性溫和、高潔な人格者として內外の信望も厚く今回後進に道を開くため勇退したもので非常に惜しまれてゐる

任道警視、命忠北道在勤(三十日附)依願免本官 警部(忠州)末富佐輔
任道警部、補丹陽署長 警部補(忠州)菅沼久道
任道警部補、命警察部警務課勤務 巡査(忠州)雛本海三
任同上命永同署勤務 同(陰城)安藤達雄
任同上、命報恩署勤務 同(堤川)古田治左衛門
補忠州署長 警部(槐山)草島鐵次郞
補槐山署長 同(陰城)內山定吉
補陰城署長 同(丹陽)早田喜八
命警察部警務課兼保安課勤務 同(忠州)李敏浩
命忠州署勤務 同(永同)押川熊次郞
命永同署勤務 同(報恩)加藤等
命報恩署勤務 同(保安課)渡邊職
命丹陽署兼忠州署勤務 同(警務課)高橋新
命沃川署勤務 同(鎭川)林萬先
命堤川署勤務 同(報恩)松尾賢作
命鎭川署勤務 同(堤川)沈承奇

仁川稅關異動

【仁川】稷津稅關支所の開設に伴ふ、仁川稅關管內支署長の異動は一日附で左の如く發令された、括弧內前任地

▲稷津(新任稅關支)佐藤榮▲城津(城津京城)久保實▲三陟(城津)西鄕淸次▲城基(三陟)田中滿房

憧六ストーズ

全鮮各地ニ代理店在
發賣元 大阪市南區 株式會社 湯淺七左衛門商店

代理店
京城本町 橋口金物店
京城本町 佐藤金物店
龍山元町 三並金物店
仁川本町 阿波屋金物店

清津税關の昇格
仁川税關長に對し 商議と當業者陳情

【清津】北鮮税關事務視察をかね去る一日の羅津税關支署開廳式に臨席した吉岡仁川税關長は三日來清、翌四日から七日まで四日間に亘り税關支署の事務視察をなしかねて最近北鮮開港に進出した滿洲國税關との共同檢査に關し取扱ひ上の實際的協議をすることになつたが商工會議所では同税關長の來清を機とし二日商工會議所で議員並に各當業者代表の協議會を開催、左の諸件を陳情した

▲清津税關支署を本署に昇格方要請▲鮮内產穀物置場の設置▲日滿共同通關制の簡易化▲材木、石炭危險品置場の設置要望

なほ右のうち日滿共同開關制簡易化に關しては從來の實績に徴し當業者側として滿洲側税關規定が頗る税關法規と取扱ひ上に相當の差異があるのでこれが實施に當り繁多の不便を感ずる向ありこれが單一化を要求するものである

豪勢な黄金氾濫に 紅い灯はゆらぐ
一料亭一ケ月の揚りなんと一萬圓 妓生の數もたちまち八倍
こゝにも見る 物凄い鰻景氣

【元山】鑛山景氣と鰻景氣に躍る華やかな伴奏花柳界は今夏以來素晴らしい黄金の氾濫に増築に次ぐ改築、妓生の増員と彌が上に屋臺骨を太らせてゐるがその花柳界に降る黄金の礫は鑛石の含金パーセンテージより遙に多量であるといふから豪勢だ、妓生の數も今春の七名に比べると約八倍の五十三名になつてをり毎夜これが總動員されしかも不足の連續に二つの檢番が目を廻してゐる有様で近くまた十數名の妓生が移入されるといふ景氣の頂上線を走つてゐる、從つて一料亭の收入は一ケ月一萬圓少いところでも六、七千圓を揚げてをり、それでゐてまだ客は溢れてゐるといふのだからその繁昌ぶりが推して知られる、尤もこれは元山里方面の朝鮮人料亭の話で內地人側はこれ程にはないが、それでも線町遊廓方面は昨年に比べると大した景氣であり管內の料亭も相當に賑つてゐる

また大群 南下の吉報
先月末ですでに百六十萬樽を突破

【咸興】卅一日現在における咸南沿岸の鰮漁獲高は百六十二萬一千七百九十六樽に達し前年同期の四倍弱、前年總漁獲高の二倍強となつた、魚群は目下江原道沖に濃厚であるが工場設備不足による生魚の荷捌困難から一樽八十錢の底値を唱へ不引合なため咸南からの通漁船は全部引揚げた、然し咸北沿岸に再び盛漁の報ありこの第二群の南下に大なる期待をかけて待機中でこの濃淡が『二百萬樽』の豫想を左右する重大な鍵と見られてゐる

平康國防婦人會生る

【平康】かねて設立準備中であつた國防婦人會の發會式は三日明治節の佳節をトし午後一時から平康邑內で發會式を擧行、內鮮婦人二百名のほか官民多數列席し盛況であつた

菊花の佳節
各地の盛んな行事

咸興 北鮮には珍らしい雨の明治節は午前九時咸興神社の明治節祭に續いて皇大神宮大麻殿に於ける頒布式、午前十時から各學校官廳の明治節拜賀式型の如く嚴かに執行され府內は咸興局の通信競技會、高普の生徒作品展、高女のバザー同好會の菊花展授賞式、各社中の生花大會等くさぐへの催しに賑はつた

羅南 咸北道廳の明治節遙拜式は午前十時半から會議室で行はれ職員はじめ羅南醫院員參列した なほ羅南邑の遙拜式並に祝賀會は午後零時半から小學校講堂で擧行した

元山 府では午前十時から會議室で御眞影拜賀式を擧行し府內各學校では午前九時又は十一時から拜賀式並に遙拜式を擧行した

長湍 官民、學校生徒等六百餘名參列のもとに津南普校講堂で拜賀式を擧行した

教育殉職者追悼會
表彰式も擧ぐ

【咸興】咸南教育會は來る十六日午前九時から咸興第一普校講堂で教育殉職者追悼會を執行引續いて總會及び永年勤續教員十五名の表彰式を擧げ午後一時から城大教授松月秀雄氏の『最近の教育問題』と題する講演ある筈

雄基に尚武會
廣瀬邑長を會長に生る

【雄基】高梨清道、小倉安藏、高野、柴崎の諸氏は日本精神鼓吹のため尚武會を創立すべく先般來奔走中のところ基金として千圓の寄附金を得たので去る三十一日午後七時から小倉安藏氏宅で發起人會を開催、會長に廣瀬邑長、副會長に光永嘉七兩氏、幹事に小倉、安藏多木友八、中村高平、高梨清道、河野年、李鍾商、朴俊頭、森八藏外二名の諸氏を推薦し三日午後二時から警察署武道場で盛大な創立總會を擧行した

惠山土木管區移轉

【惠山鎭】客年四月以降邑事務所會議室で執務中であつた惠山土木管區は既報の如く地元面に國道各郡の寄附で郡廳建設豫定地前に新築成り來る九日午前九時から官民多數列席の下に落成式を擧行、十日移轉の運びとなつた

普天堡の消防會館
けふ落成式

【惠山鎭】上流普天堡消防組では副組頭藤田茂一氏を初め組員試驗堤その他有志の寄附金千二百圓を得て消防會館を新築し五日これが落成式をかね秋季演習を盛大に行ふことになつた

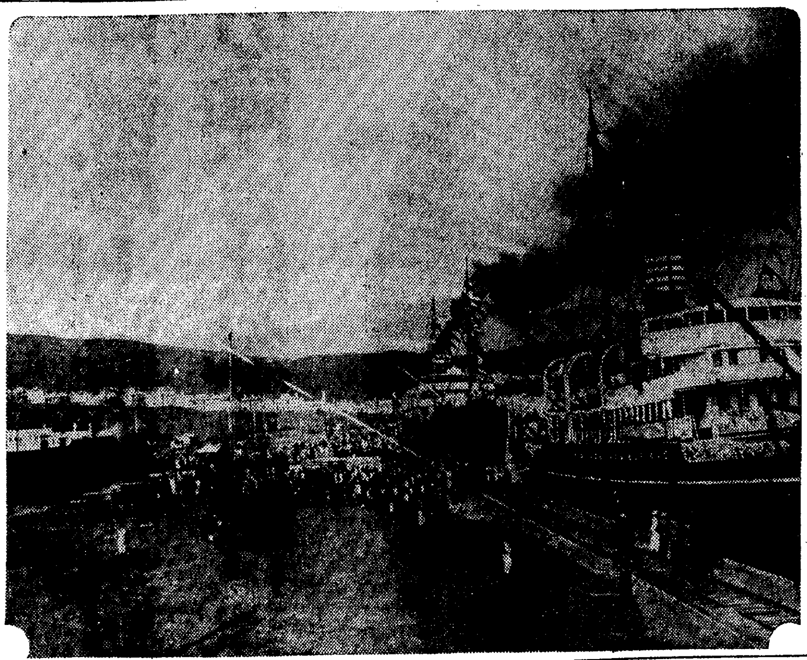

羅津埠頭の盛觀――去る一日の船車處女連絡で初荷役中の貴州丸と天草丸の兩船

清津高秣半島の絶景を廻る道路
設計を變更して近く着工 來春四月に完成

【清津】府內唯一の遊覽施設である高秣半島廻遊道路は府の今年度事業として各方面からその完成を待たれてゐるが同道路は延長約一里にわたり約五間巾の自動車道路を開通せしめる計畫で總工費三萬六千圓の起債認可も到着したので近く入札に附しおそくとも來年四月頃までに完成の豫定である なほ最初の計畫は 津神社前から林兼工場土木工場上の海岸線をとる設計であつたが同路線は途中に急カーブがあるので經費の關係もあり豫定を變更して神社前の寶物殿横から稲荷神社前方を横切り海岸線に出ることとなつたが清津の名所たる燈臺附近まで白砂青松の絶景は素晴らしく高秣山廻遊道路の完成は國際都市清津の面目を一新するであらう

リ號清津入港
枕木を積出す

【羅南】大同海運の傭船諾威のリイデル・サーゲン號(四千トン)は去る三十一日夕浦鹽から清津に入港、二萬四千挺の鐵道枕木を積んで一日午後五時城津へ向つた、右は滿洲國鐵路總局へ納入すべき清津金基德氏契約五十萬挺の中、本年最終分六萬挺の一部で城津で殘り三萬六千挺を積取り營口へ向ふことになつてゐる

長白縣で賊團暴る

【惠山鎭】對岸長白縣內は昨年收穫期には馬賊の數を增しその被害も甚大であるが最近新しく組織された從能飛を頭目とする六十餘名の賊團は六名を一組とし、各自拳銃を携帶、客月廿四日頃から引續いて十六、七、八、九道溝面に二道崗邊に出沒し梨樹溝(惠山の五里西北方)居住安基漢から現金五圓、洋服一着、生阿片その他を强奪同人及び同里李泰圭の二名を拉致し身代金を要求中で又二十六日は十六道溝新昌金區長宅(何れも朝鮮人)を襲つて反物、絹、阿片その他十一品を强奪、同人を拉致し、身代金を要求中の旨その筋に申告があつた

北鮮の二偉人

慈善が樂しみ 一番ケ瀬建太郎氏

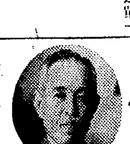

北鮮の恩人、北鮮の仁人、北鮮の詩人として名を知られてゐる清津府敷島町醫師一番ケ瀬健太郎氏は多年社會事業に盡瘁した功勞により一昨年畏き邊りより賜饌御宴に御招きの光榮に浴し更に過般の施政二十五周年記念に當つて地方功勞者として表彰された一人である 氏は佐賀縣西松浦郡東山代村の生れで明治四十二年清津に移住今日に至つたがその間警察刑務所嘱託醫として府の公衆衛生に盡力すること多年、又氏は慈善事業の一端として行路病者の保護治療の爲自力で新生院を建設經營し金乏すれば或は旅費を與へて歸郷せしめ或は資金を與へて實業に就かしむる等今日まで氏に救はれたもの幾百人なるを知らず、これ等の人々から慈父と仰がれてゐる氏は又一面に於て社會指導の實際に奔走しその主宰する清津有隣會は二十六年の久しきに亘り毎月第二土曜日の例會を一回も缺かしたことなく現在三百餘人の會員を有し清津の智識階級の全部を網羅してゐる、氏は又詩人としても現日本漢詩壇に名を馳せ、志勤堂詩集その他の著書多く、本年六十六歳の高齢にもかゝわらずなほ壯者を凌ぐの慨あり、子福長者の氏は郷里で醫業を嗣ぐ長子の他に京城明治町の一番ケ瀬醫院長、台灣總督府地方局長一番ケ瀬佳雄氏等令息は皆一家を成してゐる(寫眞は一番ケ瀬健太郎氏)

教育界の恩人 州翼面長韓準錫氏

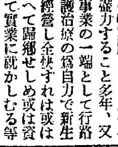

南興學校及び西退潮學校の設立者で明治四十年來穿中學校長の職にあり洪原郡教育界に輝く功績を遺してゐる韓準錫氏はまた州翼面長として地方開發に偉大な足跡を印し住民讃仰の的となつてゐる 氏は洪原郡州翼面穿中里に生れ五十八歳の今日まで郷土開發に獻身的努力を續けてきた人で大正二年西退潮面長となり、同九年州翼面長に轉任、同時に官選道評議員に選ばれ、同十二年には道評議員に再選、昭和二年には再び官選道評議員に任ぜられ、翌三年面治の功勞によつて御大禮記念章を拜受、氏はまた國民國防の先覺者として日夜奮勵し、その功によつて昭和八年帝國鄕軍會長から特に表彰され、同年三月洪原國防義會が組織されるや副會長に就任、今日に至つたが、その間地方民の思想善導に盡した功績また大きく過般の施政二十五周年記念に當つて地方開發の功勞者として表彰されたのは蓋し當然のことである(寫眞は韓準錫氏)

浦辻氏に褒賞

【羅南】羅南の富豪浦辻東策氏は昭和七年羅南神社寶物庫新築費に一千圓寄附したがこのほど賞勳局から褒賞が道に到達し三日道廳で傳達

授菊祭
咸興の行事

【咸興】仰げ國華、讃へよ明治節の國民的な催し第三回授菊祭は三日午前九時から咸興神社に執行各浴場及び家庭では清祓せる菊花の頒布を受けて菊湯を催した(寫眞は授菊祭記念)

元山の菊花展

【元山】明治節奉祝菊花展覽會は朝鮮菊花同好會元山支部主催で二日から仲町公會堂で開催されたが丹精籠めた菊花二百六十餘鉢、ふくいくたる清香堂に溢れ、何れ劣らぬ見事な出來榮であつた、なほ同日午前九時入賞花の朝鮮神宮奉獻式を執行し同神宮前その他の賞品授與を行つた

會寧飛行團工事景氣

【會寧】飛行團の土工々事を年內に完成の命に接した請負者大林組では目下二千四、五百名の人夫を入れ晝夜兼行で工を急いでゐるが賃銀がよいのでこれ等人夫が邑內に落す金は相當多く商人は大いに潤つてゐる

海上で爆擊演習
平壤飛行隊から七機出動 咸南の沿岸で實施

【咸興】平壤飛行第六聯隊の重爆擊機以下六機は六日から十五日まで十日間に亘り城川江沖に定平郡金津江の川口距岸五キロの海上で爆擊演習を實施することになつた

菊花遙獻式
城津の同好會

【城津】本春產聲を揚げた朝鮮菊花同好會城津支部では三日の佳辰をトし警察署演武場に會員約卅五名が心血を注いだ作品を持ち寄り菊花遙獻式を擧行の後審査を行ひ本部賞、支部賞並に本社贈の京日賞(置時計)をそれぞれ優秀作品に授與した

後午後零時半から鮮行社で秋季總會を開催、左記諸氏の表彰を行ひ午後四時散會した
▲分會長表彰――原田一二、田草川明▲支部長表彰――增田才治、柴田千代松、長瀬瀧次郎、三輪善一、松本森太郎、西川伴次郎、宇須井昇、桑原德次、井崎說巾、木村茂一、藤本三郎

意外な曲者
指紋で舊惡露見 本名は自分でも知らぬとうそぶく

【羅南】元山府黄石洞咸北城津郡鶴東面城下洞李(或は金)昌根(三)は去月廿一日羅南郊外水北洞飲食店で飲食代不拂の上家人の隙をねらつてオーバーその他を盗つ拂ひ更に羅南生駒町八八崔元培方から白米と現金をぬすんで羅南署に擧げられたことは既報したが、犯罪の手口から前科者と見込みをつけ指紋照會の結果、窃盗六犯、傷害一犯の前科ある强かものであること判明したが、處刑の都度姓名を變へ、李東道、李仁方、黄雲鶴等の名義となつてをり不敵にも『私自身も眞んとうの名前がわかりません』とうそぶいてゐる、餘罪多數の見込みで引續き取調中

東滿一帶の兵共匪 いまや袋の鼠
血に滲む我が討伐隊の苦心で 大產業道路も完成

【間島】延吉鹿森地區隊に屬する治安肅正工作隊は金子本部隊を中心に森、東畑の挺身隊を先驅として敦化から南下する精鋭と聯絡、今は東滿洲に横行する兵共匪團を袋の鼠とし東北部は延吉大明月溝の延敦縣境、北は敦化の縣境から安圖、撫何、和龍の全面的封鎖をなし逐次分散部隊を前進しつゝある一方關係各地の住民を督勵、就中京圖線明月溝から安圖縣城に至る延長二十餘里の大產業道路の完成を近からしめ目下これが本街道の入口たらんとする明月溝在住民の如きは前後一週間餘も欣然として日滿鮮人を問はず賦役に出役し、間島省公署もまた多數の技術員を同街道に送るなど官民協力によつて略ぼ完成の域に到達し、與地の資源開發と今後の警備工作に多大の貢獻を期待されてゐるが我が軍は今回の行動開始以來早くも茲に二ケ月餘、絶えず地理不案內の森林地帶に名狀し難き困難と戰つて兵共匪の掃滅を續行、この間森部隊にあつては延、敦縣境密林地の海龍匪、車轍子の共匪團等を殲滅、近く安圖縣城に至る明月溝起點廿五里餘の沿道は完全に清掃されるものと信じられるに至つた

鹿森隊長の感謝狀

【間島】本社間島販賣店では兵共匪警備の重任にある勇士の辛苦を犒ふ一端として毎日本紙到着と同時に若干部數を○○隊に依頼し最前線に贈つてゐたがこの程鹿森地區隊長からこれに對する鄭重な感謝狀が屆いた

羅南鄕軍總會と射擊

【羅南】羅南在鄕軍人分會では二日、羅南衛戍地射擊大會に參加の

秋本校長表彰式
元山二普の床しい集ひ

【元山】第二普通學校長秋本一之先生の勤續十周年表彰式並に祝賀宴は既報の通り同校後援會長安甫奎、元山汗愛賓行會代表洪旺補、同校同窓會代表崔齊賢、元山婦人生活改善會長李誠淑の諸氏が發起人となり三日明治節の佳辰をトし午前十一時から同校で擧行された

新看板を掲げた 咸南合電の陣容
職制を革め四課長を置く 總會は來る二十日

【元山】咸南配電事業統制により北鮮電力、北鮮電氣、咸南電氣、元山水力の四社が合併して生れた咸南合同電氣株式會社は本店を元山(舊元山水力)に置き北鮮の香も匂ほやかな新看板を掲げて去る一日から營業を開始したがその統制上職制を改正し本社に營業、庶務、會計、技術の四課を置き北青、洪原、永興等の各營業所に營業係、會計係を置くことになり本社の各課長を左の通り任命した

▲營業課長山內定戀▲庶務課長田中龍一▲會計課長佐瀬正行▲技術課長中井滿三郎▲元山營業係長澤入武夫▲元山會計係長中西久市

なほ同社株主總會は來る二十日開催し取締役監査役を選擧し、社長專務等を決定する筈

咸北辭令(二日附)

理事官(產業課長) 前田 道寛
道農務課長兼務を命ず
道農事試驗場長兼務を命ず
京畿道產業技師 倉田 保
任道技師、咸鏡北道在勤を命ず
內務部農務課勤務を命ず(三十一日附)
道港務醫官補(城津) 小井 俊夫
依願免本官
日惠方カツヨ
任小學校訓導、茂山尋常高等小學校勤務を命ず
高橋ヒサノ
任普校訓導、城津普通學校勤務を命ず
元 福 實
慶興普校講師を囑託す
道雇員(產業課) 黄 順 必
事務の都合により雇員を免ず
道產業技手、內務部產業課勤務を命ず

瀬戸茂一郎氏

【羅南】咸北道會議員清津府會議員瀬戸茂一郎氏は腸チフスに罹り自宅で療養中のところ二日午後七時五十五分逝去した

人の動き

▲矢田滿洲國參議 八日午後五時四十四分咸興着、九日長津江水電十日興咸諸工場を視察十一日朱乙に向ふ筈
▲平南商工視察團二十餘名 八日咸興着、咸興、興南兩地を視察し十日元山に向ふ筈
▲山田慶山小學校長、池田同普通學校長 三日學校長會議出席のため釜山へ

淋疾
再發を防止せよ!

時候の變り目毎に、或は不攝生を犯す毎に、尿道粘膜の側面に潜伏せる淋菌は、ここに生活力を復活し、再び繁殖して旺盛となり、感染當初に劣らざる苦痛を患者に與ふるが通例なり。故に再發の恐れあるもの、及び既に再發の兆候ある患者に對しては、速かにウラルゴールの短管十本入、或は中管十本入を使用して再發を防止せよ!

秋と慢性症

慢性淋菌は尿道粘膜の表面にあるにあらずして、尿道粘膜の側管を蠶食し潜在しつゝある。故に內服藥、或は洗滌注入等にては尿道粘膜の表面を一時的には清掃するが、此の病巣深部の慢性淋菌を死滅するは至難の業である。殊に秋期に於ては、かねて潜伏せる慢性淋菌も、いはゆる時候の變り目に乘じ、活躍を開始するに到る。故に此の機會にウラルゴールを使用して、徹底的に治療し、患者の現在及び將來に於ける苦痛を解消すべきである。

尿道內の淋菌を死滅せよ!
然らざれば淋疾は容易に全治せず

淋疾を全治するには尿道內の淋菌を死滅することが絶體的に必要である。しかるに內服藥は尿意を促がし尿道內粘膜の表面を一時的には清掃するが、病巣深部の淋菌は容易に死滅しない。洗滌、注入等は水溶液のため、尿道彈力にて直ちに外部へ流出し、尿道內殺菌時間は僅かに數分に過ぎず、且つ水壓力にて尿道括約筋を突破し、淋菌其他の汚物を後部へ移送し、副睾丸炎其他の餘病を併發する危險がある。

ウラルゴールは殺菌力强き銀劑と、粘膜深達性に富む色素劑とを化學的に結合して粉末とし此の粉末を直ちに溶解する所の管中に入れてある。之を尿道へ挿入すれば、外管は直ちに溶解し內容は粉末なるが故に尿道粘膜の微細なる部分にまで平等に分布密着し其のまゝ徐々に溶解浸潤しつゝ、數時間にわたり殺菌作用を營み、尿道粘膜の細胞組織下に潜在せる淋菌にまで深達す。故にウラルゴールを數本使用すれば、初感染は勿論の事、たとへ慢性難治の淋疾と雖も其の効果は實に驚くべきものがある。

普通の慢性及び再發は、最初に短管十本入を次に中管十本入を使用すべし。惡性か或は數年にわたる固疾慢性症は短管、中管の次ぎに引續き長管十本入を使用して治療し再發を防止すべし。初感染早々なれば短管三本入を使用すべし。

附書 ウラルゴールは內容が粉末なれば洗滌注入、其他の機械的療法の如く後部へ淋菌其他の汚物を移送する危險なく、又無刺戟にて副作用無く使用法も頗る簡單にて安全、携帶にも頗る便なり。

治癒に要する本數――一日一本或は二本
使用に要する時間――一回僅か二、三分
殺菌作用持續時間――三時間より六時間

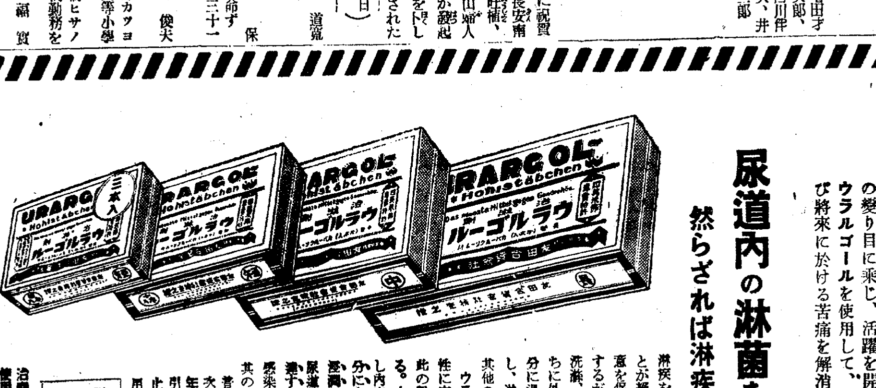

日英米佛製法專賣特許
ウラルゴールの種類と價格

短管三本入	(豫防用、初感染用、少女膣用) クリームカバー付	〇円七五
同 十本入	(慢性及再發初試用品)	二円〇〇
中管十本入	(男子慢性及再發用 女子尿道及膣用)	二円五〇
長管十本入	(男子慢性難疾用)	三円〇〇

(外に大量入、病院用あり)

類似名あり、ウラルゴールの短管、又は中管或は長管と必ず御指定を乞ふ。全國の藥店及びデパート藥品部にあり。若し品切れの時は直接發賣元へ御註文あれば代金引換其他便宜の方法にて直ちに送附す。(前金註文は送料不要)(郵券代用にても可)

實驗各博士の説明書進呈

藥種貿易商 東京市日本橋區本町三ノ一
發賣元 友田合資會社
電話日本橋(二八〇・二八一・七四七) 振替口座、東京、一七四八・一九九三八

U.473

眼は解剖學上腦の一部だ！
眼の障害は忽ち腦に反映する

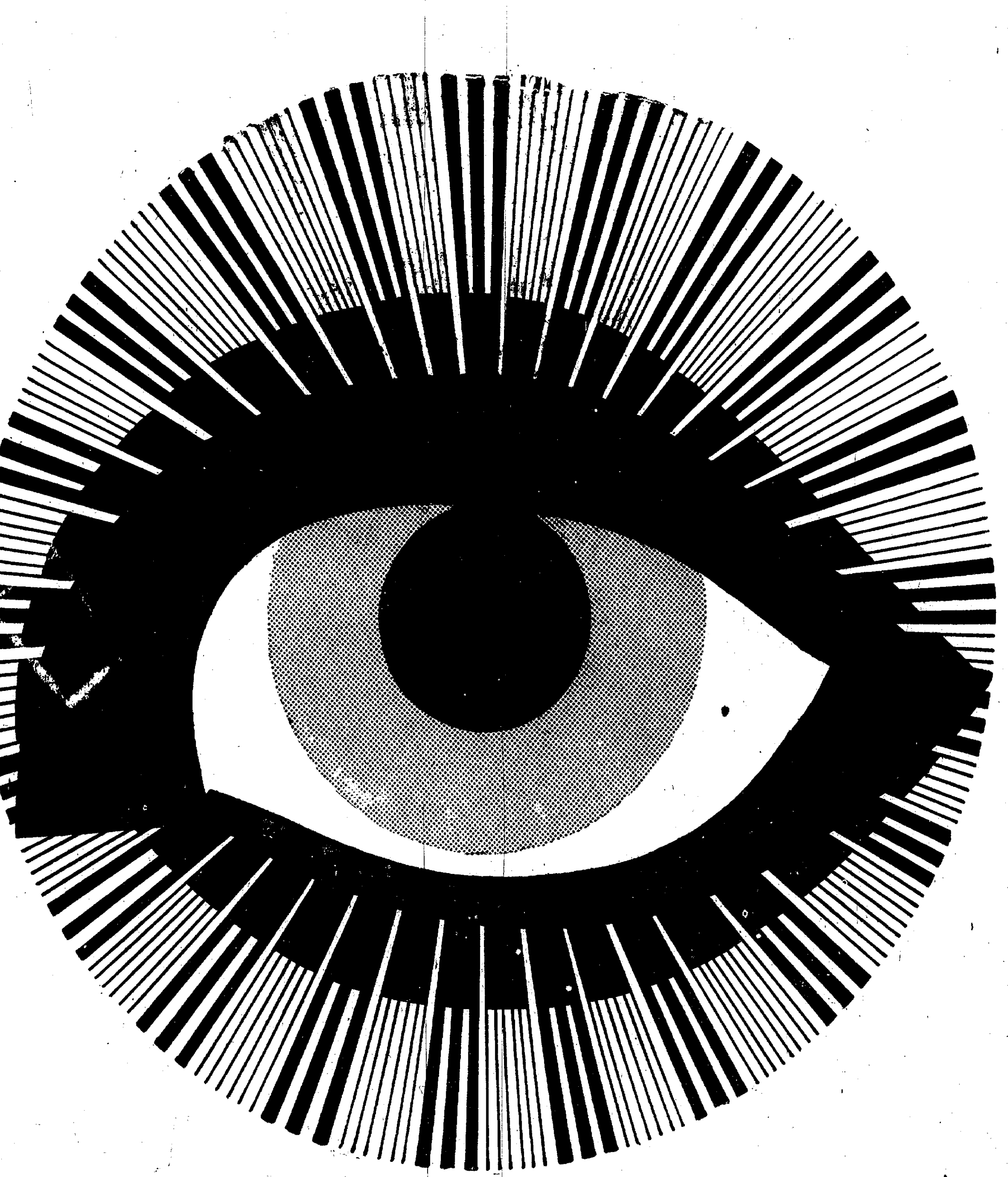

眼を愛護せよ　視力を增せ
健康な瞳こそ幸福の母胎だ！

疲れた眼に病める眼に休息と榮養を與へよ！

□眼と腦の關係□

解剖學上眼は腦の一部と見做されて居ります。從つて眼の障害は直ちに腦に影響を及ぼし、腦力の低下、神經系統の異常を招來します。即ち眼と腦は宛も車の兩輪の如く密接な關係があります。それ故眼の健康を增進することは、頭腦を明澄にし、生活能力を擴大强化する所以であります。

□近代生活と眼□

しかも華かな近代生活は一面に於て怖るべき眼の酷使を强要します。過酷な讀書、堆積する事務、不潔な室內の空氣、雜踏する市街渦巻く砂塵と煤煙。それはいやが上にも眼を疲勞、混濁せしめ、視力を衰へさせます。一朝眼の衛生を怠れば、忽ち不快な眼疾に冒されて生活的に敗殘の憂き目を見なければなりません。

□罹り易い眼疾□

眼の酷使、塵埃、强烈な光線が原因となる眼疾の裡最も多いものは加答兒性結膜炎（はやり眼、やに眼、ち眼、はれ眼）と角膜炎（へ星眼、霞み目、たゞれ目）であり、又劇務、讀書等からは例外なく眼精疲勞の傾向を持つに到ります。そして眼が充血したり、ゴロゴロしたり、眼脂が滲出たり、視力が減退して、遂には腦の働き迄も減殺されます。

□正しい眼科藥□

從つて吾々は眼病と否とに關らず　常に眼の衛生と保護に注意し、眼疾を豫防すると共に、進んで視力の强化を圖らねばなりません。スマイルは眼科藥として、新の處方と內容を具備し、殺菌、防腐、收斂、健眼の各作用に優れ、一劑よく眼疾の治療と豫防に奏効し眼の疲勞充血を去り、且瞳の明朗化に快適な効果を齎らします。副作用や習慣性を起す古い眼科藥とは自ら選を異にして居ります。安んじて御愛用下さい！

容器の優秀性

精巧微妙なる藥液の性質を至純に保ち變質を防ぐ爲瓶に特製硬質ガラスを用ひ口栓はグツタペルカを使用！

その科學的完全性に加ふるに新式自働點眼裝置の至便さとスマートな形體美を具備す！

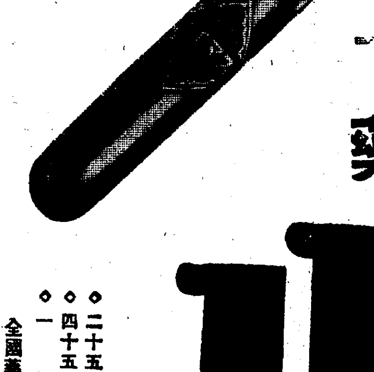

眼を活かし・眼を護る・高級眼科藥

スマイル

◇二十五錢　◇四十五錢　◇一圓

全國藥店百貨店藥品部にあり

總代理店　玉置合名會社

東京市日本橋區本町　大阪市東區瓦町三

官民から委員を擧げ 病都京城を清算
今年の傳染病にこりて 早くも來年の對策

今年の京城の傳染病發生數は、今日までにさへすでに昨年の二倍に達し、依然として傳染病都市の汚名を被せられてゐるので、京城府衛生課では、今後は何とかして健康都市にしたいと、來年の對策を今の内から確立し實施することになつた、これには府衛生課を中心として衛生調査委員會を組織することになり四日の府懇談會にはかつて決定した委員は卅二名とし、官廳や一般民間から衛生防疫の權威者を集め、傳染病の發生系統は勿論、一般府民への注意についての具體的方法等を研究實行に當るもので、近く委員を決定するはずである

今年のチフス患者 恐しい死亡率
京畿道當局は關係方面と協力治療上に萬全を期す

京城府を中心に京畿道管内の傳染病は既報の如く例年にない患者發生數を示してゐるが、その内京畿道衛生課で調べたチフス患者死亡率は昭和八年一千七百五十七名中死亡三百六十名で一割四分、昭和九年九百三十一名中死亡者百三十七名で一割四分、昭和十年一千五百七十三名中死亡者二百五十二名で一割六分を來し例年にない死亡率の最高を示してゐるので同關係者と協議來年度は防疫陣から更に前進治療班にも萬全を期する事になつた(右何れもその年の一月から九月末日までの統計)

綾瀬川理事長 各所で講演

體育獎勵の爲入城中の大日本體育獎勵協會理事長綾瀬川山左衛門氏は去る一日鐵道局で京電相撲部及び鐵道關係者に、二日は鍾路警察署にて夫れ〳〵講演會及び各種の實演を行ひ斯界向上のために東奔西走してゐるが近く各警察署學校等にても講演を試みる筈

優勝の朝鮮庭球軍 (後列右より)大津(本社員)洪承杰、黃基成、崔永生、洪承武、熊埜、嚴秉律、古屋(監督)洪鋼、小堀、(前列右より)鈴木、中川、朴龍善、鄭士連、李應麟、權、渡邊、淺野、洪鋼、李、庄垣内

大觀衆をも容れる 大武德殿建立
池田會長はじめ一同努力して 二十萬圓で計畫す

いよ〳〵武德會朝鮮本部では既報の如く京城に大武德殿を建築することになり着々準備を進めてゐるこの道場は從來の道場とはちがつて、試合場を主とした外に二千人の觀衆を收容されるものにしようと經費約二十萬圓を見込んで具體的設計計畫を進めてゐる遲くも明年秋の各道對抗、專門、中等學校對抗試合までに落成させる筈である、なほ、朝鮮本部は最近會員も激增し、各地の支部も殆々完成をつげ、すばらしい發展を示したので、さらに國民精神の振興と、心身鍛錬とに一段の活躍をすべく會長池田警務局長はじめ關係者一致協力して努力してゐる

朝鮮神宮 奉獻菊花 特選の人々

明治節の佳辰を奉祝する朝鮮菊花同好會第七回菊花奉獻の式は三日朝鮮神宮で擧行、本部獻花數二三八點、支部獻花總數二千點を越す盛況を呈した、今本部特選者を示せば左の通りである

◇切花之部 弘中龜次郎、大江キン、洪祐完、齋藤敬吉、札場永一、三鍋才次郎、淺川清齋、松本謙
◇一輪(厚物厚走之部)洪祐完、檜尾桐一、大江キン、第一高等普通學校、安永傳七
◇一輪(管物之部)安永傳七、弘中龜次郎、中村周一、久保田章、久保田富士子、梶原明、矢部吉之助
◇一輪(其他之部)根津啓三、井阪彌太郎、久保田章、阿部霞仕
◇三輪(指定花)丹羽光五郎、大江キン、洪祐完、中村悟道、久保田章
◇三輪(厚物厚走之部)田中武矩、大江キン、野尻守、矢部吉之助
◇三輪(管物之部)井上祐、中村周一、田端民次郎、大江キン、齋藤敬吉、洪祐完、久末強、久保田章
◇三輪(其他之部)洪祐完、齋藤敬吉
◇多輪之部 田中武矩、檜尾桐一、櫻井向、藤田強、片桐貫吉
◇文人懸崖之部 赤木忠恕、久末強、上田常吉、出井勇作
◇懸崖之部 京城公立第一高等女學校、京城龍山公立普通學校、根岸憲一
◇盆栽(立幹之部)伊藤七三、三井保太郎、札場永一
◇盆栽(岩付之部)上田常吉

こいつは儲かる
本町や鍾路で盜んでは夜店

三日夜京城鍾路通りの夜店で洋品を破格で賣つてゐる男を龍山署刑事が調べると、京城府冷洞一七五金東煥(二三)で盜は本町、鍾路のデパート、一流商店で搔つ拂ひを働いては夜店を張つてゐたもので、自白したものだけでも卅件約千圓この男は昭和八年にも搔つ拂ひで店を出し捕へられ昨年一月京城刑務所を出たものである

淸凉里金組

京城府外淸凉里金融組合は十月三十一日許可され、同初代理事は往十里金融組合理事長山正利氏

太い連中

京城本町三丁目大倉組建築工事場人夫監督金信德(二四)は同工事場仲馬車挽洪福吉(三〇)外二名と共謀數回に亘りセメン五十六俵時價八十圓を橫領東大門署員に三日夜檢擧された

雪中を走る
日本一高山鐵道
白岩にて 藤井特派員

雉を拾つてまはる
開通早々の北鮮開拓鐵道と惠山線(3)
なだれのやうに山の寶!

顏にたゝきつける吹雪にさへぎられて一歩先の見通しさへつかず、驛員は驛舍に避難して吹雪の軟化を待つばかりである

昨年の冬も連結をといたばかりの終列車の客車二輛が烈風にあふられてグン〳〵急勾配を後退して疾走、到頭斷崖から折り重なつて墜落その中一輛はストーブから發火し全燒した慘事がある、遙か下方に見える絕壁の地點がそれと聞かされ思はず息のつまるやうな戰慄を覺えた

◇

吉州から鰲駒と南大川の流域をぐん〳〵と上つてゆく高山列車の沿線にある驛舍は合水驛迄全部頑丈な金網が驛舍の硝子戶に張つけてある、右左に聳え立つた斷崖から落下する岩石を防ぐのかと思ふとさうではなくこの寂しい山間部に出沒する盜賊に備へたものだ、合水から白岩へ切り立つたやうな絕壁をよぢ登つて進む鐵道は蒲鐵の狗峴嶺を廿一本のトンネルで縱貫する工事と共に最難工事の双璧であるが、途中南溪驛をスヰッチバック驛として、山腹をぐる〳〵うねり進み二粁餘の大トンネルをはじめ五本のトンネルをくゞつてやつと白岩に登りつめてゐる、南溪のスヰッチバックで後退しては前進する列車から見ると合水はまだ下に小さく見えてゐる

◇

科學の力はよくもかうした屛風のやうな山腹をぬつてすり鉢のやうなところから山の頂上へ列車を進めたものである、膽つ玉を冷やすやうな溯進列車の沿線には早くも地下資源開發の突擊隊が進出して、乳白色のマグネサイトを切り出してゐる、坊子山の奧地にあると見える森林から切り出される材木の波があぶなつかしいケーブルカーで麓へ積み卸ろされてゐる、壯快そのもの〻產業開發の場面が輝く躍進朝鮮の姿を明朗化してゐる

◇

南溪から白岩へ白岩から白茂線の大澤にかけて春と夏を一緒にしたやうな山の氣候が訪れると、眼界を埋めて廣がつてゆく高原は、花畠の裝ひをこらして來る、八月一杯にかけて絢爛と言はうか、華麗と言ふか、海拔六千尺の雲界にそびえた高原地帶は虹のやうな花が咲き誇つて、一面のお花畠が展開される、高原に生えた草といふ草は花を持たぬものは恐らくあるまい、高山植物も一齊にすく〳〵と伸びて大氣を呼吸しはじめる、眼界金ろうばい、銀ろうばい等で大體盛觀高原のそれと同様でこの春あたりから採取家が新しい刺戟を追つてボツ〳〵登山しはじめた

◇

高原の四季はストーブが絕やされぬ、春と夏の界もつかぬシーズンが高原住ひの人達をホッとさせるのだが、雨が多い、しかも雨降りにはきまつて氣溫がグッと下つて來て、消されてゐたストーブは再び活躍をはじめて赤々と燃える火に人々を吸ひつけてゆく

下界では想像もゆるされぬ極寒零下四十度のまゝ冬が襲來する

◇

榮養不良となつた猪、のろ、熊、ひよう等々の猛獸群の危期は迫つて來るのだ、吹雪の夜凍りついた大氣を通して悲痛な彼等の咆哮が聞えて來る、奇妙に白岩の高地には雀が棲息してゐないが、雉はふんだんにゐる、食糧難から榮養不良になつた雉が極寒に手も足も出ず凍死をやつと免れて地上にうづくまつてゐる奴を手づかみだ、雉の手づかみなんて珍奇を超越してゐるが、冬になると食卓を賑はす不勞所得の筆頭だと言ふから驚いたものである

寫眞は木材用貨車とはるかに森林帶を望む

ベルグマン博士は まだ北鮮に愛着
冬期の研究もするらしい

今夏一杯で北鮮を切り上げ、西鮮地方の鴨綠江沿岸に進出する豫定であつたスエーデン博物館長ステン・ベルグマン博士は依然朱乙の奧から日ソ滿國境の西水羅にかけて渡り鳥の動態研究と昆虫や猛獸の捕獲などをし、自然人のやうなキャンプ生活をつゞけてゐる、この分では當分北鮮を離れず結氷期の動物の研究を進めるものと見られてゐる

見よ、スポーツ朝鮮 誇る大戰績五つ
輝く明治神宮競技終る

【東京電話】第八回明治神宮體育大會は四日をもつて特掉すべき戰績を殘して閉幕した、此日掉尾を飾る女子競技決勝八百米リレーに日本最高記錄を初め好記錄續出されその他の競技にも三千米競歩に最高記錄を樹立し、その他スポーツ日本の全能力を盡し幾多の優秀な記錄を殘した、この一週間に亘る戰績中で最も特筆さるべきものはスポーツ朝鮮の躍進振りである

◇……柔道では橫綱四段壯年後期の選士權を獲得
◇……籠球中等學校戰は平壤の崇仁商業が初陣功名
◇……蹴球はオール京城軍に覇權
◇……庭球は熊埜御堂權兩君の健鬪により昨年の惜敗を見事雪辱
◇……マラソンでは新進の孫基禎君が見事世界最高記錄を現して神宮大會に一異彩を放つた

以上の如く戰績は輝かしき朝鮮スポーツ界の前途を物語るものとして異常の關心を拂はれてゐる

最終日の活躍振り

▲女子走高跳(決勝)1西田順子(北海道)一米四七(神宮新記錄)2廣橋百合子(關東)3伊原悅子(關東)4小澄しげの(東海)
▲女子八百(決勝)1佐藤トミエ(東海)二分三五秒一2小林富佐子(北九州)3桑村艶子(四國)4富重敏子(北九州)
▲女子槍投(決勝)1山本定子(東海)三九米五〇(神宮新記錄)2矢田香子(關東)3廣田錫子(關東)4榮貞子(北海道)
▲女子四百(決勝)1井戶田きよ子(東海)一分四秒四2中愛子(近畿)3小長谷光江(東海)4小林やす(東海)
▲女子走幅跳(決勝)1井戶田キヨ(東海)五米〇七2寺井富貴子(東海)3瀨野房子(近畿)4上原章子(台灣)
▲女子五種(決勝)1田中久子(北海道)二二〇點(日本新記錄)2矢田香子(關東)3服部美代子(同)(同)吉田美代子(近畿)
▲一般三千競歩(決勝)1奈良岡良二(關東)一五分四秒二(日本新記錄)2和田英治(日本新記錄)(關東)一五分七秒六3風間金治(關東)一五分一六秒八(同上)4柴垣利明(東海)
▲女子四百繼走(決勝)1京都二條高女(近畿)五一秒五(神宮新記錄)2女子體專(關東)3相山高女(東海)4愛知淑德高女(東海)
▲女子二百(決勝)1平島クワコ(北九州)二七秒一2盛田菊美(東海)3小宮悅子(北九州)
▲女子百(決勝)1臼井壽美子一二秒九2林月雲(關東)4狩野美惠子(南奥羽)
▲女子三段跳(決勝)1木村絹江(山陽)一〇米八五2濱光幸枝(樺太)3高久妙子(北奥羽)3廣田俊子(山陽)
▲女子八百繼走(決勝)1相山高女(東海)一分五一秒五(日本新記錄)2愛知淑德高女(東海)一分二秒五(同上)3島根高女(北九州)4北海高女(北海道)
▲一般五種(決勝)1吉住秀治(滿洲)二、九九七點2深田猛(關東)3篠崎松藏(關東)4草野弘(北九州)
▲女子圓盤(決勝)1中村コウ(北海道)三五米九〇2石津光惠(關東)3峰島秀(關東)4兒島フミ(東海)
▲一般十種(決勝)1和賀行雄(北奥羽)五、九三三點(百米一二秒一、走幅跳六米六八、砲丸投一〇米七七、走高跳一米八六、四百米五四秒、高障得一七秒五、圓盤投三四米六五、棒高跳三米〇〇、槍投四三米九七、千五百米四分五四秒四)2金木房雄(東海)3小椋啓二(東海)4濱田信道(台灣)

佛徒二千五百 宮城前で萬歲
全國佛敎大會開かる

【東京電話】第六回全國佛敎大會は四日午前十時より築地本願寺に於て華々しく開催された、淨土宗管長岩井智海師、佛敎各宗の大德の代表者、內地、北海道、朝鮮、台灣よりの代表者、岡田首相、松田文相代理ら下合計二千餘名出席、法服を纏つた二千五百の佛徒は宮城へ一大行進を行ひ遙拜の後萬歲を奉唱午後二時半から大會に入り朝鮮開敎寺住職上野順瑞師を議長に推して議事が行はれた、文部省で立案の佛敎團體法案に對する對策を講ぜよとの緊急動議が提出され、五日の各部會の緊張豫想されてゐるなほ午後から夜にかけては各種の記念講演、宗敎映畫の夕等が行はれた、大會は六日まで繼續される筈

姦夫殺し公判
學生たち二百人傍聽

去る十月一日國勢調査の申告に絡み姦夫を殺しさらに不良の妻を殺害せんとした犯人、京城府外阿峴里四七金順致(三〇)に關する第一回公判は四日午後三時五分、伊集院裁判長係、酒見檢事立會で京城地方法院第四號法廷で開廷、この日は梨花、延禧兩專門學校男女學生二百名の傍聽人があり法廷は立錐の餘地なき滿員振り、同三十分裁判長の證據調べ終るや酒見檢事の痛烈な論告卅分に及び最後に殺人遂行後自首した點を認めて十二年の求刑で閉廷

職がなく泥棒

京城本町三ノ三六藤久夫(二三)は去る九月郷里福岡から入城以來職を求めたが思はしくないので惡心を起し若草町櫻井町附近を貴金屬專門に荒し廻つてをつたのを四日本町署に御用

中等教員 豫備合格

【東京電話】去月施行の中等教員檢定豫備試驗合格者は四日文部省で發表された(關係の分)▲修身八島詮(朝鮮)▲英語朴術音(朝鮮)

府民館擧式 來月十日
正式に決る

京城府民館の落成式其他について京城府の懇談會は四日午後二時から府尹應接室で開催、滿場一致で府民館の落成式は十二月十日に決定した

庭球選手權大會
朝鮮熊埜御堂權優勝

【東京にて大津特派員發】日本庭球聯盟主催第二回日本庭球選手權大會は三、四兩日戶山學校コートで開催されたが全國から二百三十組の選手が出場し朝鮮から十九組が出場した、朝鮮軍の至寶熊埜御堂、權組よく的つてむらがる諸豪を輕く押へて準決勝には東京の瀨戶、堀內組を六對四で倒し優勝戰では名古屋の安井、山名組と對戰熊埜、權のコンビよく安井選手の熱球をきれいにはたいて四對二のスコアーで優勝見事に選手權を獲得して日の丸の大優勝旗を握り四時半大會の幕を閉ぢ、こゝに府縣對抗と個人選手權の二試合に優勝して庭球朝鮮の實力を完全に發揮した選手一同は四日午後十時東京發途中大阪を見學して七日午後七時京城着の豫定である

▲準々決勝
瀨戶、堀內(東京)五—三桐野、洪(朝鮮)
熊埜御堂、權(朝鮮)四—〇小島、大上(宮城)
▲準決勝

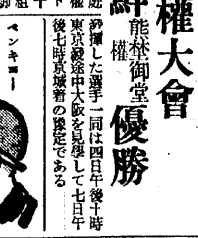

台灣視察團より

「伏見丸より無電」本社主催上海、臺灣視察團一行は今伏見丸で最初の目的地上海へ向つてをるが同船上より時實本社長宛次の如き無電があつた
電謝す、よき催しに一行愉快なる旅途にあり、遙かに敬意を表す(視察團一同)

ライカ作品展

十二日から十四日まで三日間、三越ギャラリーで太平通淺沼商會京城出張所主催でドクトル・パウル・ヴォルフ氏の會心作百五十點を陳べライカ作品展覽會を開催

電車で死亡

四日午後九時半頃京城西大門行電車が赤十字前を進行中、京城貫鐵洞金點盛(三二)が突然橫切らんとして衝突し、頭部を打つて昏倒、赤十字にかつぎ込んだが死亡した

キ選手新記錄

【ブタペスト三日聯合】アメリカ背泳選手アドルフ・キファーは三日當地において二百米で二分二十七秒四の世界新記錄を作つた

專門校蹴球大會

朝鮮專門學校體育聯盟第九回蹴球大會は十日(午前九時)十一日(午後二時)兩日京城運動場で擧行

暴風警報

(十一月四日午後二時仁川觀測所發)高氣壓に伴ひ季節風にして北西の風強く氣溫急降すべし京畿、忠南、全南北の沿岸を警戒す、低氣壓中心は日本海中部にあつて七五八ミリを示し東北島に進行しつゝあり
(午後三時仁川觀測所發)高氣壓に伴ふ季節風にして北乃至西の風強く氣溫急降すべし江原、慶南北の沿岸を警戒す

けふの天氣
北西の風晴、寒くなる

難病者よ悲觀する勿れ 佛果の光明茲にあり
靈効顯なる覺念師の存在

吾等の救世主 古田覺念師は

半島佛敎開發に一生を捧げるべく一大決意の元に目下京城府櫻井町二丁目覺心寺に留錫せられし事は既報の通りなるが從來救はれたる幾多の難病者は元より醫藥に効なき惱める不幸の老若男女は引も切らず禪師の法衣に縋り靈効に浴しつゝありて實に靈肉一致の社會淨化の根元と云ふも過言ではあるまい禪師の事ども今更くど〳〵しく云ふ迄もないが足も立たぬ中風、セキズイ、神經痛、婦人病、肋膜、胃腸、乳不足神經衰弱症、淋病等あらゆる難病が悉く救はれ其他開運等の諸願も成就し遠方の方又は重患の方は寫眞か着物で充分に遠隔治療の靈法がある實に覺念師の留錫は半島に誇るべき何に病者にとりて一大福音とすべきであらう

官認免許證確得 自動車有教授● 校外生科も有 東京自動車學校 東京府田無町 學則送

●食物はどし〳〵喰べ乍ら慢性胃腸病が神丹で治る!先づ最初は藥の眞價を確めるため服藥試驗をして下さい 無代胃腸藥『神丹』進呈 藥を無代進呈 大阪市北區宗是町中之島ビル內ツバメ社藥品部

淋疾・糖尿疾には カバーカバ錠を

朝鮮おみやげ 京城本町二 電本(2)〇二五〇 海市商會

糖尿病 サッカローゲン 夜尿症
本劑は膠質(コロイド)含水炭素內服藥にして、膵臟ホルモンの缺乏時にも、よく體內糖の代謝機能を促進し隨伴症狀を解消、糖尿を消失せしむ。其他夜尿症に効果的に作用す
其他適應症 小兒腺病質 產前產後 病後衰弱 神經衰弱、常習便祕、早老 結核性消耗症等
文獻贈呈(新聞名記載乞申込) 二〇〇瓦 貳圓 六〇〇瓦 壹圓 全國有名藥店ニアリ
東京市豐島區雜司ケ谷五 福輪化學研究所(振替東京三五八二七) 代理店 大木合名會社 玉置合名會社

資本金壹千五百萬圓 株式會社 十八銀行京城支店 京城黃金町二丁目・電話本局(二)一八番 二一九番 五一二〇番 振替貯金口座京城八一四番
同 新龍山支店 京城漢江通り十三・電話龍山五五〇番 振替口座京城一八三番
同 龍山支店 京城府元町二丁目・電話龍山一八番

日本一 不二わた 天使綿 天使絹綿

CRIMAG 特許 製法 ◎宿便排除に ◎常習便祕に ◎胃腸疾患に 西勝造創製 クリマク 副作用なく効力顯著!

入院隨意 西原產婦人科 新龍山三角地 電龍一〇三五番

朝鮮土產 ツ人蔘エキス

齒科 クロダ齒科 京城本町旭ビル二階內 電話本局三〇八一番

花柳病專門 本町警察署前 和田醫院 電本2396

ハギレ モス新モス人絹ネル大島銘仙 新小賣開業者ニハ懇切御指導ス 大阪市南區瓦屋橋東詰 津村合資會社 商報送呈

京日案內

女店員募集 十五、六歲より二十五歲迄 履歷書持參本人來談 南大門通り二ノ一〇 千代田グリル 電本三六二二

恩給 即時立替利息一ケ月二厘其他如何樣にも御相談に應ず 龍山警察署前元町一ノ一三〇 千葉商會 電話龍山一一八番

電話 高價買入 賣買好出合有御報參 商品券高價買入 本町一丁目入ル角(シノサキビル二階) 兒玉商店 電本五五四〇 自宅電本一〇八七

尋犬 セパート大雄毛色黑 背黑九ケ月右二日午後行衞不明發見御通知の方へ薄謝を呈す 西大門町二官舍 電光二七四 安井

齒科 技工に熟練し地方行を厭はぬ者は至急履歷書持參せられたし 採用御相談 京城府明治町二ノ二五 森田齒科商店

貸家 京城驛前(南大門通り五丁目)三階建 御用の方は京城驛前 池田商會へ 電本七五九番

給仕 募集市內に確實なる身元引受人ある十七八歲の內地人に限る 京城蛤洞(西小門外) 朝鮮及滿洲社

特別案內

女宣傳員若干名募集 希望者は十一月七日迄に本人履歷書持參來店せられたし 三中井人事係

都會化粧 (121)

岸田國士 作　田中良 畫

月數めば未だ春なり (二)

彼は、その足で中野へ廻り、前川亮のアトリエへ飛び込んだ。

『おい、ゐるかい？』

『今モデルが來てるんだが、まあいゝや、あがれ』

『邪魔なら、濟むまで待つてるよ』

牧野は隣の部屋から、また聲をかけた。仕事部屋では、急にごそ〳〵音がして、しばらく返事がなかつたが、

『さあ、もうよし。裸の女なんか見せると毒だから……』

さう云ひながら、唐紙を開けて前川はパレットを抱へたまゝ、彼を迎へた。

モデルの姿は、もう、そこには見えなかつた。

『おや、隱さなくつたつていゝだらう？ そんなもん見たくねえや。それより、こないだの晩、照子孃をどうしちまつたんだい？ たしかに寄宿舍へ送り屆けてくれたらうな』

『おいおい、そんなこと、別に頼まれた覺えはないぜ』

『頼まれなくつたつて、あゝして大急ぎで後をつけれや、そのつもりだつていふことはわかるさ。おれや、少し心配だつたよ』

『あゝ、お前が惚れてたのか？』

『おれもさうだが、エルテルの奴が先口だ。いや、どつちが先とも云へないな。が、おれは、一歩讓つて、奴に成功させようと思つてたんだ。ところが、エルテルは所謂エルテルさ。どうしやうもねえ。そこで、あいつを北海道へやつちまつてさ、早く諦めをつけさせる計畫だつたんだ』

『で、その後をお前がねらはうつていふ譯か？ ふてえ野郎だ』

『なにがふてえもんか？ やい、白狀しろよ、お前も照公をねらつてるんだらう？』

『さあ、そいつはわからん。だが女を紹介する時は、ちやんと事情が呑み込めるやうに紹介するもんだぜ。どつちともなんでもないやうな風に思はせたのが惡いのさ。まあ、しかし、これから先のことは、おれにだつてわからんさ。彼女は亂者だよ』

牧野は、そこで、ぢつと前川の眼を見つめながら、その中に、何れかの意味を讀み取らうとした。

『おい、どうしたんだつてば…。はつきり云つてくれよ。彼女はこの家にゐるのかい？』

すると、前川は、さも可笑しさうに笑ひこけた。

『馬鹿云へ！ はゝあ、モデルと云つたのを疑つてるな。彼女がどうして、おれの家にゐる譯がある？ 寄宿舍はなかなか嚴重らしいよ。時間に遅れても、なにか罰を食ふんだとさ。おい、よせよ、方々見廻すのは……。あれや、死にかけてる猫だよ』

さういふしりから、隣の部屋で女の聲がひとつ聞えた。

牧野は椅子から起ち上つた。そして、つかつかと唐紙の方へ歩み寄つた。

『おい、何するんだ？ 勝手な眞似をしちやいかんよ』

『ゐるぢやないか』

『女子大の孃が此處まで聞えて來やしまい』

『そこにゐるのは、誰だ』

『さつきのモデルさ。繪かき以外の人間に會ふのは厭やなんださうだ。ほんとに、いゝ加減にしろよ。おれを信用しないのか？ ぢや、念のために、寄宿舍へ電話をかけてみるさ』

『云はれなくつたつて、そんなことはとつくにやつたんだ。寄宿舍には、ゐないとわかつて、そんなら此處だとねらひをつけて來た。それが間違ひかどうか、さあ、その唐紙を開けてみろ！』

猛然とからだを躍らした牧野の片手は、忽ち、その唐紙を大きく開け放つてゐた。

けふの番組　D・K　オチラ

五日(火)　第一放送

午前七時 (東) 基礎獨逸語講座 (二十三)
同七時三〇分 (京) 朝の修養
同七時五一分 (東) ラヂオ體操
同八時一〇分 今日の天氣見込
同九時一〇分 (東) 衛生メモ
同九時一〇分 氣象通報 (釜山ローカル)
同九時一五分 氣象通報料理獻立
同一〇時〇〇分 (東) 家庭講座 漬物 長坂 熊吉
正午 (東) 時報、日用品値段、鮮魚卸値段
午後零時五分 (東) 和洋合奏 (桃谷演奏所より) 一、長唄『越後獅子』 二、野崎村 直川哲也編曲 浪花管絃樂團
同零時四〇分 ニュース
同一時 氣象通報 (釜山)
同一時 講演博物館に就て 科學館主事 小嶋 見一
同二時一五分趣味講話 (朝鮮語) 奇習の色々 (二) 金 庠 基
同二時四〇分 (東) 氣象通報
同四時 ニュース
同六時 (東) 少女歌劇 菊の露 JOAK唱歌隊
同六時二〇分 (東) コドモの新聞
同六時二五分 (東) 青年の時間 時事問題と海軍志願 海軍大佐 古田中博
同六時五五分 (東) カレントトピックス
同七時 ニュース、天氣見込、職業紹介
同七時三〇分 講演 昔と今の讀書 京城帝國大學助教授 田中 梅吉
同七時三〇分 講演 (釜山ローカル) 職業紹介所求人開拓デー實施に際して 釜山府尹 土屋 傳作
同八時 (東) 明治天皇上野公園行幸六十年記念祝賀會 上野祭 長唄 (下谷公會堂) 秋の色種 東京音樂學校長唄科職員生徒
講演 上野公園に於ける東京音樂學校の沿革 同 東京音樂學校長 木下 保
同八時三〇分 (東) 混聲合唱 (無伴奏) 同 一、民ぐさのほぎうた 二、阿蘇 三、やせんを嗤ふ唄 四、秋の落葉 東京音樂學校合唱團 指揮 木下 保
同八時四五分 (東) 講談 秋色櫻 (上野科學博物館より) 一龍齋貞山
同九時五分 (釜) 三曲 御山獅子 尺八 藤井 樂山 三絃 松村 孝子 八木千代子 箏 小河内好枝 伊藤 芳江
同九時三〇分 (東) 時報、ニュース、氣象通報、翌日の番組、ニュース再放送
同一〇時 ニュース (朝鮮語釜山)

第二放送

午後零時五分 俗曲 金 仁 浩
同三時一五分 趣味講話 金 庠 基
同六時 子供の音樂 裴龜子少女管絃團
同六時二五分 經典解説 徐 永 徳
同七時三〇分 趣味講話
同八時 流行歌 金 德 姫
同八時三〇分 唱劇調 曹 學 珍
同九時 和謠 金 允 植

講演 今と昔の讀書　京城帝大助教授 田中梅吉 (午後七時)

本を讀む讀み方とか、讀む目的か、精神とかは人間の生活なり文化なりの變遷と密接不離の關係がある。日本の文化も生活も西洋のそれの衝動を受けて、その日本的なものが著しい變貌を餘儀なくされた如くに、讀書子の心持ちなり態度にもこの文化乃至生活移入を轉機として異常な變化が起つたといふことをば、新舊時代の讀書相を對照してお話をし、それにつき少しく所感を述べて見たい。

あすのき、物　六日(水)

午前一〇時三〇分 (東) 婦人思想講座宗教と哲學 (四) 文學博士 矢吹 慶輝
午後零時五分 (東) 音曲吹き寄せ
同二時 (京) 家庭講座 紫外線と窓硝子 醫學博士 岩井 敬義
同六時 お話と劇 紅葉の國史 お話 平林 治德 劇 大阪童話劇協會
同七時三〇分 精神作興記念講演 (京城) 精神作興週間實施に就て 京城府尹 伊達 四雄
同七時三〇分 精神作興週間に就て 慶尚南道知事 土師 盛貞
同八時 (東) 淸元 淸元 壽美太夫(外)
同八時二五分 (東) お笑ひ課題 銅像と語る 三遊亭 圓歌
同八時五五分 (京) 映畫劇黄昏地藏 (子母澤寛原作山城伸脚色) 片岡千惠藏(外)

將棋新手合 (三)

於東京市日本橋區蠣殼町二の七 溝呂木將棋所

平香交 四段▲加藤 富久 (橫濱)
平手先 三段△小堀 清一 (橫濱)
(圖は八四飛迄の局面)

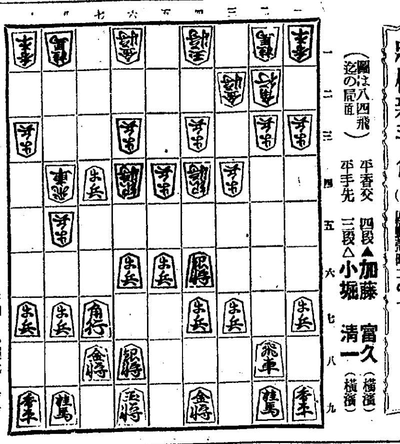

持駒△小堀氏 歩歩

△二五飛 ▲五五歩 △同 歩 ▲七四飛 △五四歩 ▲七三桂
△三六歩 ▲七六歩 △八八角 ▲七五銀 △三七桂 ▲三一角
△六五歩 ▲三三桂 △二八飛 ▲五四飛

溝呂木七段講評 (先手) 二五飛と浮くのは、敵の七筋攻撃牽制策で此の場合良い手である (後手) 五五歩の處、三三桂と跳ねる手は後に桂頭を攻められて面白くないから五五歩と突き棄て七四飛と捌きを圖るのは至當である (先手) 敵の攻撃力が鈍くなつた機會に、三六歩と突いて桂の活用を圖るのは順當である (後手) 三一角引きは惡手である、茲は更に角六二金と上つて五七兩筋の守りをする處である (先手) 六五歩突きは決戰手段を含んだ良い手段である (後手) 五四飛は面白くない、茲は七七歩となり敵の模樣により六五桂と捌く處である

博物館について (後二時)

恩賜記念科學館主事 小嶋見一

博物館週間に際し博物館に對する平素の所懷の一端を申上げたいと思ふが次の順序で述べたい

一、敎育＝家庭敎育、學校敎育、社會敎育
二、社會敎育＝敎育の機會均等、各種施設
三、博物館の現狀＝從來の經過、博物館週間、始政廿五周年記念事業
四、博物館の使命＝社會敎育、學校敎育との連絡、專門家の研究機關、貴重標本の收藏、國力增進の基
五、博物館の利用＝博物館の進出、學校家庭等との連絡
六、科學館の現狀＝創立より十年目、陳列品、行事利用の現狀、觀覽者の數、觀覽者の狀態
七、觀覽者への希望及館員の覺悟

長唄

下谷公會堂より＝後八時
東京音樂學校長 唄科職員生徒

本調子へ秋くさの、吾妻の野邊の忍草 合 しのぶ昔や古へぶりに 合 住みつく里は夏ひく、麻布の山の谷の戸に 合 朝夕むかふ月雪の春告鳥の 合 あとわけて 合へなまめく萩が花ずりの、衣かりがね 合 露を帆に 合 上げておろして玉すだれはしゐの軒の妻がき 合 うけら紫葛尾花 合 共服の夜半に秋の菜の風は吹くとも露をだに、すゑじと契る女郎花 合 その曉の手枕に松蟲の音ぞ 蟲の合方へ たのしき合へ變態曲舞たり、神又神なり、新磐梯轉す二上り合へ夢は巫山の雲の曲 合 雲の隙間の夜に、うつや袖の蘭奢待 合 とめつゝ うつし陸言も、いつかしまのかれてより、言葉の眞砂物島の、道のゆくての友車、くるとあくとに通ふらん合へ峰の松風岩越す浪に合 高福く琴のつましらべ琴の合方三下りへうつし心に花の春合月の秋風はと〵ぎす合たのしみは、盡きせじつきぬ千代八千代合へ常磐堅磐の松の色合いく十かへりの花にうたはん

朝鮮郵船定期出帆

乘客貨金低廉船中食事付　△印船客御斷り

東京行 關門、名古屋、清水、橫濱、東京　東京丸 月 日
大阪行 下關、神戸、大阪　△咸鏡丸 月 日
漢江丸 月 日
◎急行船 仁川ヨリ博多直行 阪神行 (客貨優美快速船三千五百噸級) 漢城丸 十一月七日
鹿兒島行 博多、長崎、鹿兒島、三角行　錦江丸 十一月四日
大連直行　錦江丸 月 日
上海行 釜山、上海、仁川、青島　平安丸 月 日
青島行 芝罘、大連、青島、仁川　會寧丸 月 日
臺灣行 鎭南浦、大連、高雄行　敦賀丸 月 日
岐阜丸 月 日
岩手丸 月 日

近海郵ょ仁川出帆

沿岸航路出帆

海州行 每日出帆 (臨時延坪島寄港)
苫灘行 每月六回 (龍湖島、蘇江、大靑島寄港)
仙峯行 每日出帆 (漢津、富里浦寄港)
聖灘行 每日出帆 (天宜、三吉里、大湖芝寄港)

日本近海・朝鮮郵船株式會社代理店
大連汽船・朝鮮汽船 株式會社代理店
海州運輸 株式會社代理店

朝鮮運送株式會社 仁川支店回漕部 電話一〇番五五九番 沿岸部電話一八〇四 一一七〇番

朝鮮郵船定期出帆　北鮮新潟連絡 (△印ハ船客御斷リ)

新京丸 噸數三、五六八噸 定員一等十二名、二等四十二名 三等百二十八名
雄基 三ノ日 午前六時發
羅津 三ノ日 午前八時着 午前九時發
清津 三ノ日 正午十二時着 午後 時發
新潟 七ノ日 午前 時着 時發
清津 九ノ日 午前 時着 時發
羅津 九ノ日 午後五時着 午後七時發
雄基 九ノ日 午後七時着
北鮮橫濱直行 東京—阪神—關門—コース
△太海丸 羅津十一月五日 雄基七日 清津九日
北鮮東京行 長壽山丸 雄基九日 清津十日 元山十三日 釜山—關門—大阪—名古屋—清水—橫濱寄港
◎急行船 盛京丸 雄基一日 清津四日 元山五日 關門—名古屋—清水—橫濱寄港
西鮮東京行 △佐賀丸 仁川十三日 群山十三日 木浦十四日
△江原丸 鎭南浦七日 仁川九日
北鮮名古屋行 新義州六日 鎭南浦七日 仁川九日 釜山—博多—關門
◎陸軍運輸部御用船 立神丸 雄基九日 清津十日 元山十三日 釜山—博多—關門—神戸寄港
北鮮大阪行 清津丸 雄基 日 清津 日 元山五日 阪神寄港
榮江丸 雄基 日 清津四日 元山八日
西鮮大阪行 慶州丸 仁川十二日 群山十三日 木浦十四日
○南部線 釜山—關門—神戸寄港
漢城丸 仁川十六日 群山十七日 木浦十九日
○北部線 漢城丸 博多直行—神戸川寄港
漢江丸 新義州 日 鎭南浦四日 仁川七日
新義州七日 鎭南浦八日 仁川十日
敦賀行 新舞鶴—舞鶴—宮津—境延長
釜山丸 雄基 日 清津四日 元山六日 釜山—博多—長崎寄港
鹿兒島、三角行
錦江丸 仁川四日 群山五日 木浦六日 長崎寄港
○博多直行船 櫻島丸 大連十日 仁川十三日
西鮮清津行 平安丸 仁川 日 鎭南浦 日 釜山 日
北鮮上海、青島行 平安丸 清津 日 釜山 日
上海行 青島延長—群山—木浦・隔航寄港
青島行 平安丸 仁川十四日 鎭南浦十五日 釜山十六日
會寧丸 安東—芝罘—大連寄港 仁川十二日 鎭南浦十三日
大連行 櫻島丸 仁川十六日 鎭南浦十七日

大阪商船仁川出帆

鮮内代理店・案内所
清津・雄基・羅津 國際運輸會社
仁川 慶田組
釜山 釜山商船組
ジャパンツーリストビユーロー案内所 京城三越、平壤三中井、釜山三中井、安東大和橋

●阪神行 (船客御斷) 群山、尾道寄港
十一月四日 泰仁丸
十一月七日 第三大運丸 群山寄港
十一月十日 昭天丸 海州寄港
十一月十二日 第三信洋丸 群山寄港
十一月十四日 尊安丸 海州寄港
十一月十四日 四川丸
●名古屋、京濱行
十一月十日 興東丸 清水寄港
十一月十三日 日關東丸
●鎭南浦、安東行
十一月十日 江龍丸
月 日
●海州行
十一月三日 昭天丸
内地各港及台灣、北海道、支那、南洋、南北米、亞弗利加、歐洲、濠洲等の各地行接續通し貨物取扱致候

大阪商船株式會社仁川代理店 株式會社 慶田組 四二一番・二二一番(出荷) 九八四番(入荷) 二一〇番(宿直) 七二番、二七八番(現場)

仁川汽船出帆廣告

海州線 直航 隔日出帆 黃海鍋各驛ト船車連帶貨物取扱
馬山碑石浦 每月五回出航
長淵線 每月五回出航
寄港地＝九味浦、龍湖島、蘇江、德洞、苔灘、大青島、小青島

大阪商船定期出帆

◎內、鮮、滿連絡優秀客船
北鮮阪神行 (門司經由) 急行
清津午前十時發＝門司着
雄基前日發＝翌々日前十時
洛東丸 十一月九日 十一月十八日
鮮海丸 十一月十日
河南丸 十一月九日
北鮮臺灣行
江蘇丸 清津發 十一月廿二日
大連內地直行 日滿連絡每日發 朝鮮、滿洲主要驛ニ於テ船車連絡
切符發賣 大連發午前十時＝門司着翌々日午前十一時＝神戸着早朝
博多、長崎、鹿兒島、基隆、清津、雄基、城津、興南

門司基隆直行 內臺連絡船 每五日目發
高千穗丸 十一月九日
蓬萊丸 十一月十三日
門司より神戸行大型船便多數あり 詳細は左記御問合せ下さい (案內書進呈)

大阪商船株式會社 京城出張所 京城府南大門通三丁目一〇六 東京火災ビル四階 電話本局一〇三〇番

嶋谷汽船定期出帆

北鮮 北鮮北海道連絡 (三等七圓)
×印八樺太行 (各地急行)
鎭南浦出帆 代理店日鮮海運株式會社 電話五三九番
×日本海丸 十一月十日
×明石丸 十一月十八日
天海丸 十一月二十六日
仁川出帆 代理店日鮮海運株式會社 電話五〇番
×日本海丸 十一月四日
×明石丸 十一月二十八日
天海丸
群山出帆 代理店 群山海運會社 電話一四番
日本海丸 十一月五日
明石丸 十一月十三日
天海丸 十一月二十九日
木浦出帆 代理店 鮮海運出張所 電話八四番
日本海丸 十一月六日
明石丸 十一月十四日
天海丸
釜山出帆 代理店 浮山兒弟商會 電話四〇八番
×日本海丸 十一月十五日
×明石丸 十一月廿三日
天海丸 十一月七日
浦項出帆 代理店 浦項運輸會社 電話一三番
日本海丸 十一月十六日
明石丸 十一月二日
天海丸 十一月八日
内地寄港地 境、宮津、舞鶴、新舞鶴、敦賀、伏木、船川、函館、小樽、大泊
各驛命令航路 北海道＝北鮮線
北鮮、北海道行 立戶丸 定期
雄基出帆 十一月廿一日 代理店 國際運輸支店 電話二七番
清津出帆 十一月廿一日 代理店 國際運輸支店 電話一八番
城津出帆 十一月廿二日 代理店 北鮮商船組 電話一三番
西湖津出帆 十一月廿三日 代理店 富田商店 電話二八番
元山出帆 十一月廿四日 代理店 朝鮮運送支店 電話二〇番
内地寄港地 伏木直行、新潟、酒田、船川、青森、函館、小樽
◇各船共最新式優秀貨客船ニシテ娯樂施設完備ス
切符發賣所 前記各代理店並各地ジヤパンツーリストビユーロー案內書送呈 本社及代理店へ御申越アリ次第各號航路案內書ヲ送リ致シマス

神戶市神戶區明石町 嶋谷汽船株式會社

朝鮮郵船定期出帆

鎭江丸 仁川五日鎭南浦 日
金剛山丸 元山七日 清津十日 雄基十二日
△乘船貨金低廉船中食事付
△右ノ外隨時臨時船ヲ配船シ船腹ノ濟澤ヲ取計ヒ居リマス
日本郵船定期出帆
歐洲行 宮崎丸 神戶 十一月十四日 門司 十一月十六日
桑港行 淺間丸 橫濱 十一月十一日 神戶 十一月十五日
濠洲行 北野丸 長崎 十一月十八日 神戶 十一月十五日

朝鮮郵船株式會社 京城南大門通り五ノ一 代表電話本局(2)四一九五番
元山支店 海岸通
釜山支店 大倉町
仁川出張所 港町 電話長三二一番
北鮮出張員 清津府北星町 電話長一八番 朝鮮運送會社
京城代理店 電話本局五一一番
鎭南浦代理店 朝鮮商工會社
仁川仁理店 朝鮮運送會社
群山代理店 群山海運會社
木浦代理店 朝鮮運送會社
釜山代理店 大池回漕店
元山代理店 朝鮮運送支店
城津代理店 朝鮮運送支店
清津代理店 朝鮮運送支店
羅津代理店・雄基代理店 國際運輸支店

仙峯線隔日出帆

寄港地＝漢津、孔浦里、富里浦
唐津線 隔日出帆 寄港地＝曹德浦 自動車連絡取扱
瑞島線 隔日出帆 寄港地＝吾浦里
德積線 隔日出帆 寄港地＝靈興島 自動車連絡取扱
席毛里線 每月二十回出航 寄港地＝外島、石浦里、泣文島
馬山線 隔日出航 寄港地＝信島、長峰、仙水、乾坪
白石浦線 (忠南牙山郡) 每月六回出航
此ノ外ニ沿岸各方面行貨物取扱

仁川港町二丁目 電話五一番總務係 一四〇番發送係
仁川汽船株式會社

海洋社汽船出帆廣告

◎瑞山行 瑞山丸 日發 寄港地 梨湖代理店 鳴川運送店
◎仙峯行 萬里丸 日發 寄港地 三吉里、大湖芝、大山里
南元浦代理店 池田回漕部 富里浦代理店 徳回漕店 孔浦里漢津南元浦富里浦
◎唐津行 禮山丸 日發 寄港地 唐津代理店 唐津運送店
◎白石浦行 千里丸 月十回 寄港地 白石浦代理店 白石浦運送店
◎海州行 太郎丸 隔日發 寄港地 牟元浦邑浦 朝鮮運送
瑞山、唐津、仙峯、富里浦、白石浦各港ヨリ仁川出帆ハ干潮ニ時間前忠南各港ヨリ仁川行ハ其ノ滿潮ニ時間前ニ出帆トス

仁川府港町一丁目五番地 朝鮮海洋社 電話三三番一〇一番

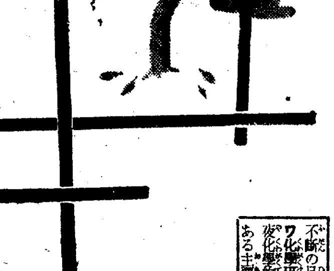

溶良くて溶崩れず經濟な

〇ミツワ石鹸

用ひ比べて直に眞價が解る

泡沫立ちが悪く、又は泡沫に力なく、大きくて粘り、洗落す時にサラリと落ちないでヌラつき、カサつくなどの石鹸と用ひ比べると、此石鹸の眞價は解ります

高級植物性油を配合し作用は緩和で肌を荒さぬ

泡沫立ちは細く豐で芳香は甚だ溫雅、さらりと汚垢を落して、用ひ心地は爽かで溶け崩れず永保して德用

御婦人お子達の肌に適した

〇ミツワ石鹸

不斷の品質向上の爲ミツワ化學研究所に於て、日夜化學的研究に盡しつゝある主要なる技術家諸氏
理學博士 小平 勳氏
藥學士 河村正藏氏
農學士 三雲來郎氏
工學博士 野中正夫氏
工學士

本舗 東京・兩國 〇丸見屋商店

K.14